No 9761 Shanghai Friday October 23 1931. THE EASTERN TIMES Published every morning including Sundays

時報

民國二十年十月廿三日星期五
今天二張售大洋三分二厘
第九千七百六十一號
中華郵政特准掛號[illegible]之報紙

大力牌牛肉汁
大力 商標

是有實力爲後盾的補品 其效果能超過君所願望 一經試服君即明瞭非爲凡品
德國大藥廠製
華勝公司 獨家經理
上海福州路二〇〇號 分售處本外埠大公司大藥房

體佩爾補丸

●新保險！
專保 掃除男女病魔 永存青春原狀
請服德國華納醫學博士最新發明之▲體佩爾▼則
老◎◎◎◎當◎益◎壯 少◎◎◎◎則◎更◎壯
無須開刀打針 可以十足治療請於今日試用一盒則可得到保險所給予之賠償
各大藥房均有出售

總經理元昌公司 上海福州路九號

海味雜貨業同業公會爲提倡國產海味及南洋群島暨西洋各地產貨品名敬告各界

査海味品類既多產地亦廣自暴日肆虐東省本會對於日貨早經厲行禁絕不買不賣外惟我國沿海所產與南洋羣島并西洋各地所出者外界不甚眞相多有誤會不得不詳細聲明以資鑑別值此認眞抵制之際而提倡國貨尤爲當務之急合將國產及南洋羣島與西洋各地之海味分別列左

（國產海味列下）

多 **魚頭** 同上 **魚皮** 同上 **魚肚** 台州甯之煙台爲最多

蝦米 中國沿海各口均有出產以江蘇省之江北啓之煙台爲最多

有出以閩省出品與安慶出品來申者爲多

海鹹 浙江與威海衛所產

洋菜

皮 江浙兩省所產從甯波來申者最多

中國江蘇浙江之各海岸所產 **淡菜** 同上

螟蜅 中國江浙山東省所產之嵊山與甯波出口最多

甯波煙台所產 **干貝** 煙台有出產推來額不多

魚翅 從甯波出口來申者尤爲著名佳品

紫菜 同上

鯉干 中國沿海各口岸如浙江福建江蘇以及北方煙台等處均有出產尤以浙江之沈家門山東等省爲

鱿魚 中國福建浙江之汕頭與閩之海山與浙之安徽等省均有出產以閩粵出數極少

香冬菰 安徽福建浙江湖南所產近年來國產多價廉物美日貨在未抵制前早經打倒

明骨 粵省有產推出產地如星加坡檳榔嶼與西洋各地之加哇

（南洋羣島與西洋各地出產之海味列下）

蜇 從南洋星加坡檳榔嶼爪哇之從美國金山亦有出

曖呂宋安南暹羅美國金山印度孟買阿喇伯亞丁又如土耳其波斯埃及等每年進口不少其出口來申之口岸或直接或轉香港至申查海關進口冊十九年總額爲一萬一千三百餘担上述各地占八千一百餘担日本台灣朝鮮三處併算祇三千二百餘担而已

魚翅 出產地如星加坡檳榔嶼與西洋各地

魚皮 從南洋星加坡檳榔嶼來申最多美國金山亦有出品木箱與木箱二

餘如澳洲安南暹羅亦均有來

魚肚 從暹羅加爪哇加曖二處所來 安南星加坡金山等處有出其出口來申之口岸或直接或從香港轉口來申

鮑魚 美國金山有罐鮑及桶裝干鮑二種

鱿魚 星加坡香港安南南美國金山

蝦米 美國金山印度孟買阿喇伯亞丁以及土耳其波斯埃及等處所出爲多

種 **海菜** 從暹羅加爪哇加曖二處所來

海參 以南洋羣島之爪哇加曖數日貨亦祇少數如十番參百腳參則是確實日貨貪南洋羣島與其餘各國所出之海參其出口岸或直接或從香港轉口

淡菜 暹羅出最多

堆翅 是用孟買之次翅在香港或廣東人工製造而成

港轉來十九年份總共達二萬五千七百餘担日貨祇一萬七百餘担而已

生粉 即碩義丸俗稱西米是南洋羣島出產俗呼荷蘭粉有甯波溫州舟山河南洋各埠均有出產

西谷米 所出上述南洋各埠均有出產

島吧達維亞泗水井里汶萬隆義甲又英屬南洋羣島星加坡檳榔嶼等處荷蘭國出產俗呼東粉是荷蘭勝特丹學斯得爾登出口地爲德英等處轉口或從荷蘭國直來

碩義粉 島所產出口地爲星加坡出產地爲南洋龍牙納閩等處是南洋羣島

汪兆銘 李文範 伍朝樞 陳友仁 孫科

啟事

敬啓者弟等因國事來滬當此時局多艱黽勉不遑一切往來酬酢槪從簡免謹先披陳諸祈鑒諒爲荷

近代英文獨幕名劇選

羅家倫選譯 紙面二册 定價二元八角 另有布面合訂本 定價三元五角 郵可出版

本書將原文譯文合印成帙選譯者於治史之餘酷嗜文藝取材甚廣選擇特嚴所選者係英美愛爾蘭三國第一流名家代表之作凡梅斯斐德 (John Masefield) 瓊斯 (H. A. Jones) 葛萊戈雷夫人 (Lady Gregory) 段香萊爵主 (Lord Dunsany) 白納德 (Arnold Bennett) 梅德敦 (George Middleton) 高士華胥 (John Galsworthy) 等十大家其中有關於民族革命者二劇關於戰爭心理者二劇尤爲精采其選擇標準(一)作品本身有高尚文藝價值者；(二)其思想及背景爲中國人易於領會者；(三)文辭雅潔而少俚語者。譯文力求精確流暢以保持原著之風度務期可讀可演絕無晦澀之弊不特一般治文藝者讀之能領會近代獨幕劇之文藝價值且可作大學初年級或高中三年級之近代英文課本或供其練習近代高尚純潔的英語之用對於自修者尤爲便利每劇之前均附有著者小傳及其作品概要以備讀者作進一步研究之津梁

商務印書館發行

三湖遊記

孫伏園 孫福熙 曾仲鳴 合著
精本實價八角 平本實價六角

所謂「三湖」是屬芒湖安納西湖和都是法國的名勝據說遊歷法國的人如果沒有遊過三湖等於不曾去過這好比你去杭州而沒遊西湖一樣的是一個遺憾可惜我們不能人人有遊歷的機會——然而孫伏園孫福熙曾仲鳴三先生卻替我們彌補了這缺憾他們把法國名勝的三湖帶到我們眼前了在這部三湖遊記裏我們可以看見三湖的豔麗領略三湖的風光不單是美妙的遊記簡直是詩是小說是愛情故事並且有曾仲鳴的長序方君璧女士等的風景插圖從而我們可以臥遊勝蹟了

本書作者其他著作

■孫伏園先生■
伏園遊記 實價四角

■孫福熙先生■
山野掇拾 一元二角
歸航 五角五分
北京乎 實價一元
春城 實價四角

■曾仲鳴先生■
法國的浪漫主義 四角五分
法國文學叢談 五角五分
法國短篇小說集 四角五分
法國的詩歌 實價四角
東歸圖畫 在印刷中

開明書店發行 上海 北平 廣州 漢口
（全國各大書坊均有經售）

C.99

上海報界工會第二次宣言

口號 (一)同胞們自動的組織起來向日宣戰 (二)反日乞憐國際聯盟 (三)反對敷衍反日運動 (四)立即驅逐日本海陸軍 (五)反對世界大戰擁護和平 (六)打倒帝國主義

全中國被壓迫的同胞們 日帝國主義者以武力佔領東北三省屠殺同胞的慘案自發生到現在已有一個足月了在這國難緊迫的關頭我全國各地同胞雖能一致起來努力於抗日救國的反帝國主義鬥爭結果我們只見日帝國主義者的侵略日益加厲反日運動日益消沉[illegible]

京滬鐵路管理局招標承包裝卸上北材料所煤斤廣告

本局茲招商投標承攬裝卸上海北站材料所煤斤定於本年十月念七日下午三時在本局開標如有願意承包者請向本局北站材料處索閱章程投標可也特此通告

廣東同益百貨公司通告

謹啓者本公司爲推廣國貨銷路特答惠顧諸君起見在營業部項下提出一成作爲贈品號碼宣佈列於下 (一)〇八五一〇 (貳)一二三九五 (弎)〇五九二一 (三)一九一九〇 (肆)一五六〇八 附告十二期贈品號於國慶念年十一月一日揭曉風雨不更（昨日未登今日補登務希原諒）
地址 棟要德路一號

全福悅記公司參燕銀耳中西海味南貨號啟事

本公司挽請專家經理整頓舒齊擇於國歷十月念二日先行交易此佈
全福悅記公司謹啓 上海愛多亞路浙江路東新橋口
日貨不買不賣

五洲藥房地球牌新鮮牛痘苗應市

本藥房發行地球牌牛痘苗已經衛生局檢定合格凡醫界及慈善施種機關放心購用保證可出百發百中絕無流弊倘有不靈包退回換批價每打五角躉批格外從廉
五洲藥房謹啓
總公司 上海四馬路
支店 本埠及各埠均有分設

上海市棉布業同業公會緊要啟事

本會主席陳松源爲[illegible]

報喪

吳公麟書夫人於本月念一日子時疾終內寢 擇於廿三日午時大殮特此報聞
吳聖瑞堂帳房啓 愛文義路一〇二六號

愛儷園治喪處徵文揭曉

此次徵文承諸君紛投佳製幾一千六百卷詳愼校閱遂踰三旬始得蕆事茲別爲上取次取又次取三等計入選五百零七卷共洲銀三千零四十圓其未入選一千零五十四卷各贈銀壹圓兩共肆千零九十四圓登報恐難周知特將名次等第潤資數目另印全單按名分送本埠諸君能即日親自攜帶原製取據來園取潤尤爲簡便此啓

教育部通告

査東北事變發生後留日學生有輟學歸國者自應妥爲安置所有已回國抵滬各生應自十九日起攜帶留學證書或其他證件至上海西門大吉路上海市教育局登記以後陸續到滬者亦應遵守前往登記切勿自誤特此通告

中國名畫第三十七集出版

本集計十六幅內有宋人鷹犬 東坡墨竹 魯宗貴春禽 宋人鷹虎 宣和鸜鵒 雲林六君子 唐六如寒林 王紱山水 文徵明山水 竹雪 儀書秦女吹簫 八大山人山水 石谷松壑垂綸 龍台山水 萬歲 松陰閒眺 黃華道人游魚圖 夢中字幅等印刷精良與原本絲毫無異 每册大洋一元五角
上海望平街 南京太平街 有正書局啓

上海市抗日救國會執行委員會公告第十二號

爲通告事本會現爲便於考査起見茲製定被扣貨物調査聲請書一種凡被扣貨主倘自審並非日貨請求發還者儘可攜帶證明及關係之件親到天后宮本會秘書處領取聲請書依式逐一塡明交由本會核辦其他不照此手續辦理之函件恕不受理恐未週知特此公告

芳澤拖延策略 忽謂覆文尚未完全 請公開會議緩開

◎日內瓦二十二日路透電、芳澤訪白里安、談二十五分鐘後、時局已倏有戲劇式之發展、芳澤初抵白里安寓時、向路透訪員言及日本答覆白里安建議之覆文、謂此覆文稍使人寬心、迨芳澤既見白里安而出時、復語路透訪員、謂東京傳來之覆文尚未完全、有數段尚未接到、故渠以爲宜展緩舉行今日午後之行政會公開會議云、芳澤旋返寓與其同事續商、

國聯現所遇困難 爲從未有過 前晚已起不少悲觀

◎日內瓦二十一日路透電、今晚國聯方面對於時局抱甚嚴重觀念、傳說行政會之五人委員會、即英法意德西五國代表所組成者、處理難題、現漸軟弱、聞五人委員會欲勸中代表放棄其所執日軍須先撤退、並由中立國派員監視撤軍後、中日談判始可開始之條件、若此種勸告、五人委員會竟發出之、則直使日政府以城下之盟加諸中政府耳、此種感想、已引起國聯方面之甚可悲觀影響、衆慮此種政策、如果不變、則將有大不利影響及於將來之軍縮大會、及國聯本身、國聯現所遇者、因其從未有過之最嚴重時局也、此間華人深慮行政會一事無成、遽即休會、徒蹈九月三十日之覆轍、僅僅紀錄中日雙方所發願從速恢復現狀之担保、而決定遲十四日再行集議而已、行政會現所草擬之議案、其內容度已爲日本所知者、以亦應在提交大會以前示知中代表、俾可向其政府請示應採之態度、華人方面對於國聯之未能覓取立即解決難題之辦法、深爲嘆息、截至今夜、日代表團尚未接到東京關於議長白里安提議之復電、中國代表團因陳訴案件、久無解決、漸形焦躁、施肇基博士乃於今日午後往見白里安、探詢消息、並告以中國欲迅速解決之意、但施博士所能獲聞於議長者、僅行政會現尚伺候日政府之復文耳、中國地位迄無變動、施博士始終聲明中政府須日本撤軍至鐵路區域、並允賠償華人損失、其數不妨緩日議定之、然後中國方可對日開議、據中代表所接消息、日人在其軍力保護之下、現趕築吉林與朝鮮邊界間之鐵路、此線在軍事上甚關重要、中國不欲有之、華人以爲日本延不撤兵者、其故在此、聞諸可恃方面、美國與國聯携手工作、外間所傳華盛頓另有担保、異於日內瓦之謠言、乃不可能事、美國固不能處處追隨國聯、但聞美政府準備贊同行政會模仿九月三十日辦法之決議、即規定日軍暫緩退入鐵路區域之期限是、日本復文之遲遲不到、已引起今夜日內瓦之不少悲觀、惟據倫敦路透消息、駐英日使署對於時局、較抱樂觀、日使署某員稱、現有種種解決氣象、雙方皆決心協定辦法、人人皆竭力謀取諒解云、同時此間法人方面之印象、亦較良好、白里安預料滿意之日本復文、至遲明晨可到、但即使復文不能使人滿意、行政會亦將集議考慮現已屬稿之議案、行政會冀於星期五夜閉會、定十一月中旬復開、有數方面已預定十一月十二日爲行政會下屆集議之期、今晨五人委員會在議長室開重要會議、歷一時許、決定明晨舉行公開會議、屆時或將提出議案、勸令中日兩國在若干時期內覓解決爭端之辦法、而此時期之長短、則大約可以下屆行政會集議日期表明之、五人委員會將於明晨十時半再作一度會議、雖委員會已有此決定、但各事仍視日本復文爲轉移、提交行政會之議案、其措詞如何、將視覆文而定、衆望東京訓令意旨和緩、庶有在十一月中旬行政會集議以前中日協定辦法之眞止希望、但據可恃方面云、如日政府仍不改其堅强態度、則限令撤兵時期或將規定較嚴、白里安已在可能範圍內迎合日本志願、但白里安深知若讓步過多、而莫能得中代表對此提議之同意、則行政會之目的、終必歸於失敗也、

◎東京二十二日路透電、日內瓦雖顯有暗淡空氣、然日本官場尚希望中日爭端一二日內可獲解決、今日消息、解決爭端之一種方案、信可爲人接受者、現已擬成、惟何人發起、是何性質、則官場極守秘密

◎日內瓦二十二日電、國聯理事會並未決定休會期間、白里安二十二日晨訪中國施代表、對中國所提四項辦法、允予考察、並稱在宣布國聯處置滿洲事件辦法以前、理事會將舉行一次公開會議

北寧路難民車 又遭大搶刧 五千餘乘客無幸免

◎北平二十二日電、二十二日子刻、北寗路車、由皇姑屯入關、載客五千餘、行至興城白廟子地方、突有土匪二百餘、蜂擁而來、用[illegible]號、强令停車、並鳴槍一百餘響、旅客恐慌異常、秩序大亂、車停、匪逐一搜刧、所有旅客財物刦掠無遺、旅客下車遲緩、即被匪傷、乘車軍人亦有數人受傷、匪共刦兩小時、始去、當白廟站遇匪警時、山海關得訊、派隊往援、軍隊趕到、匪已逃、此次損失、約二十萬以上、

◎天津二十二日電、北寗路白廟子站二十二晨零時二十分、由葫蘆島竄來胡匪五百餘名、先將路警五名槍械刦奪、次監視員工、並割斷電線、折毀路軌、然後從容洗刦車站、零時四十分、一零六次車開到出軌、匪將押車警察槍械四枝刦奪、列車旅客財物被刦一空、車隊長蔡慶樑腰受傷、被刦現洋七十元、鐵路公款箱二十二個、款袋一件、均被刦、款項數目尚待詳報、行李車損失過半、二時搶畢、裝上預備大車數十輛逃去、錦縣山海關據報、各開救生車往救、至七時二十分、始將交通恢復、

日飛機至洮昂路大興站 向駐軍擲彈 又捏稱我軍射擊

◎南京二十二日電、張學良二十二日電京云、據黑龍江省確報、二十一日午後一時、有日飛機一架、在洮昂路大興站(在昂昂溪之南)向我徐團陣地投炸彈六枚、損失待查、

瀋陽廿二日日聯社電、昨日有日軍偵察飛行機、爲視察洮昂鐵路一帶狀況、向黑龍江方面前進、其時攻擊在橋附近之黑龍江軍、突向該偵察飛機開槍射擊、日軍飛機即擲下炸彈數枚以嚇之、此事與錦州事件全同、日軍擬請駐齊齊哈爾之淸水領事向該方面中國當局提出嚴重抗議云、

日捏稱華兵與戰

◎東京二十二日路透電、據今日所接瀋陽消息、華兵二千名出現於南滿路線德興台與剛石山(均譯音)間、現正與胡興台(譯音)日戍軍交戰、聞瀋陽已派援軍前往助戰、

日代表欺騙國聯 謂由朝鮮開滿之軍隊已撤回 日軍現僅佔地三處

◎日內瓦二十二日國民社電、日代表芳澤通知理事會、前自朝鮮調往滿洲境軍隊、已悉數撤回原防、又據日方消息、此項軍隊共四千人、既撤回朝鮮境後、目下滿洲全境尚有日軍一萬四千人、與九月十九日之駐軍數額相同、又稱、日軍現除滿鐵沿線外、僅佔據鄭家屯吉林與新民三處、所駐軍數共一千三百名、

日白川大將到瀋 主以全力侵滿

◎瀋陽二十二日電通電、特派軍事參議官白川大將、於昨日午後一時到瀋、對新聞記者表示其來滿之任務、代表軍部慰問各部隊及實地視察、約在瀋逗留三天、再往長春吉林、與本莊司令官會見、傳達政府意旨、並欲一問各軍憲之意見、在個人的私見而論、在此時會、國民應團結一氣、對滿洲問題之解決、非注全力不可、

日開臨時閣議 討論對國聯問題

◎東京二十二日日聯社電、日政府於本日下午一時半開臨時閣議、討論對國聯問題、因[illegible]日下午幣原外相覲見日皇、面奏日內瓦國際理事會之經過後、即往訪若槻首相、與首相熟議結果、遂召集本日之臨時閣議也、本日開臨時閣議時、自若槻首相以下全體閣僚一律出席、首先由幣原外相詳細說明、日政府對於五十四國爲滿洲問題基於不戰條約而發出之勸告之回答案內容、關於此事彼此交換意見之結果、無異議、立即上奏聲請裁可、旋又由幣原外相就於國聯理事會之經過及關於會議之側面觀有所報告、次由南陸相說明滿洲各地之狀況及瀋陽市長交迭之顚末、最後關於時局問題交換意見、下午三時五十分散會、本日臨時閣議散會後、若槻首相即於下午四時覲見日皇、

◎東京二十二日電通電、本日午後一時臨時閣議、幣原外相之提案如下、㈠白理安與芳澤之妥協案加以承諾事、㈡對各國關於喚起注意非戰公約第二條之通牒發出答書事、幣原外相提出上列兩案求內閣諒解後、再行協議對國際聯盟最後應取之態度、因此本日之閣議、頗爲各方面所重視、

日續運軍械赴滿

◎東京二十二日路透電、現悉陸軍省決定續運機關槍及步兵槍前往滿洲、

英報表示惶慮 主張國聯施用壓力

◎倫敦二十二日路透電、今晨英報皆表示惶慮、深恐國聯行政會實施其等於放棄滿洲問題之意見、自由黨每日新聞請白里安與李定留住日內瓦、挽救國聯之危機、泰晤士報日內瓦訪員今日發公允而不偏袒之言論、謂國際苟不用一九二六年施於希布兩國之前例、以壓力加諸雙方、並派中立人員實地監視、以保障其壓力之有效、則中日衝突、殆無解決機會、國聯應根據此意、担任於撤兵之條件下襄助日本與中國協議、

日人指使之兩事

◎瀋陽二十二日電通電、凌印淸昨日就東北民衆自衛軍總司令、發表反動通電、並着手討伐遼中縣之土匪云、

◎瀋陽二十二日電通電、地方維持委員會派人接收營口之東三省鹽務署、直接管理之、

趙欣伯令用日文

◎北平二十二日電、瀋訊、趙欣伯就瀋市長後、通知各機關加用日文、官銀號由日人復業後、每人限兌五十元、稍擁擠、即用皮鞭任意抽打、瀋市全由日人改塗南滿標誌、由皇姑屯至巨流河、沿路均有日偵探憲兵、互報消息、省垣日軍時有移防、並無撤退模樣、

瀋陽市政權 未聞日人交還 出淵欺騙史汀生 中使署立即聲明

◎華盛頓二十一日國民社電、日大使出淵、在此間頗形活動、頻頻出入美國務院中、今日又告史汀生、謂日本已將瀋陽市政管理權正式交還中國官員、所有九月十八日以後管理市政之日人、已盡行辭職撤回、於是中國使署立即聲明、中國未嘗接到正式通知瀋陽市政權有交還華人之舉、亦未聞有此舉動云云、嗣國務院中人對於中日雙方矛盾之言、聲稱、人民可自行斷定其究竟、又國務院中人於出淵訪史汀生後、稱目下滿案之調解止正有進步云、

日勾結恭親王

◎瀋陽二十二日路透電、瀋陽電話局昨爲日兵佔據、恭親王現住日本旅社、恭於此時忽蒞此間、已引起華人各界許多猜測、

本莊謂送還張學良私產

◎北平二十一日路透電、今日日軍事當局照會副張、謂其眷屬用品及家具四百十七箱、已由大連運抵塘沽、聞在此之前、曾有關於此事之通報、其措詞明示不願副張再蒞瀋陽、但據接近副張之官員、切實聲稱、日當局之行動、不影響副張、一俟滿洲恢復原狀、即回該處之意志、彼等又切實否認日人所傳副張家具等物之運津、乃出副張申請之說、

最新發見之「冥王星」 ▲全世界天文學家聚訟紛紜 ▲科學界不易打破之悶葫蘆 ▲漢字象形通行全世界之先兆

(忠實)

中國文化最早、日月五星之爲七政、見諸載籍中最古之書經、印度佛經、淵深博大、且由來亦甚遠、佛經中有九曜之稱、一曰日、二曰月、三曰火、四曰水、五曰木、六曰金、七曰土、八曰Rahu羅睺、九曰Ketu計都、除地球本體不計外、佛說乃與西書八大行星之說略相近、蓋自西學進步

海王星

以後、周知繞日而行之星球、實以八行星爲最大、日體不動、乃一恒星、至於規乎其小之月球、則受地心吸力以繞地、並隨地球以繞日、乃環地之衛星、不能比諸八大行星、古人見聞寡陋、固不能望今人之肩背也、如在距今四百二十餘年前歐洲人所製之渾天儀、圓球之上、尚祇日月五星之七神像、而由兩翼之天使、轉旋機軸、如附圖一前代占卜用之渾天儀、成於西歷紀元一千五百年、左方上角加冕捧日者爲太陽星、右方下角裸身捧月者爲太陰星、居太陰星之右面俯向下者、爲持鐮刀之土星、自太陰星向左推、持蛇纏之神杖者、殆爲水星、水星之下裸身女神像、殆爲金星、今日科學昌明、迷信雖已破除、而天文家於大行星所用之星名、仍取全世界最習知者而沿用之、每一行星、各有其象徵之圖標、如持箭者爲火星、持雙蛇合抱之神杖者爲水星、持貯穀果之山羊角者爲木星、持蘋果者爲金星Venus、(巴黎狼昂Louvre藝術博物館之金星塑像、右手持蘋果、非若說司習見之金星像裸身而祈禱者)、持大鐮刀及沙鐘者爲土星、溯本窮源、蓋脫胎於希臘神話、其本後發見之天王Uranus海王Neptunus、皆以神名而成行星之名、如附圖二、高揮三叉戟者即海王、西方各國之字皆橫行、而以若干字母聯綴爲一字、本無中國六書中「象形」一類之意味、其科學上萬國通行之符號、最是與中國「象形」之書法相發明者、莫如述及八大行星時所習用之簡筆符號、如附圖三、水星之符號、如其杖端合抱之雙蛇、金星之符號、如其右手所握之蘋果、火星之符號、如其箭、木星之符號、如其代表聚寶盆一類祥符瑞徵之山羊角、土星符號之上端、如其刈草用之鐮刀、海王星之符號、如其三叉戟之柄、茍明其義、顧而識之、最近美國Arizona(亞利桑那)州天文學家羅會Lowell、韜稱久之測驗、乃見海王星以外之新星、實爲二十世紀天文學界得未曾有之大發明、風靡所播、全世界莫不稱道、微和威海牙紙稱、且於報端懸賞、徵求新星之名、投製精果、發表多數人意見、僉謂當即稱之曰和平星、乃據大文學家公布之論文、則循天王海王之例、而名新有之行星曰冥王星Pluto、如附圖四、乃希臘神話中冥王星之神像、欲知冥王星如何發見之原因、必當先述各大行星間種種關係、列表如下、

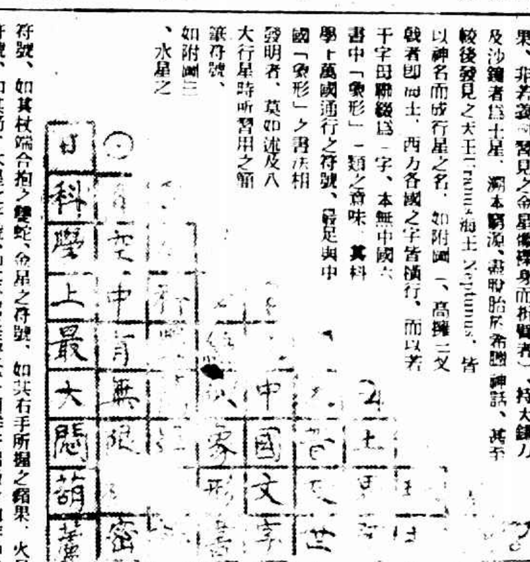

日月七星之符號

冥王及冥后

Pluto and Proserpina

九大行星	對穿赤道之直徑	對日球之距離	繞日一周	自轉一周	附星之月
水星	四千四百公里(稍小)	五十八兆公里	八十八日(約及一季)	未得確數	無
金星	一萬二千四百公里	一百零八兆公里	二百二十四日(約八個月)	未確定	無
地球	一萬二千七百五十六公里	一百四十九兆五億公里	三百六十五日(是爲一年)	念三小時五十六分	一
火星	六千七百四十公里	二百二十八兆公里	六百八十六日(將及兩年)	二十四小時卅七分	二
星團		約五百兆公里上下	自三年至八年之間		
木星	十四萬二千公里(最大)	七百七十八兆公里	四千三百三十二日(約十二年)	九小時五十分	九
土星	十一萬九千公里	一千四百二十八兆公里	一萬零七百五十九日(約三十年)	十小時十五分	十
天王星	四萬二千公里	二千八百七十三兆公里	三萬零六百八十六日(八十四年)	未確定	四
海王星	四萬四千公里	四千五百零一兆公里	六萬零一百八十七日(一百六十四年)	未確定	一
冥王星	大小未詳	五千九百二十兆公里	二百四十八年百分之八十六日	未確定	一

追溯世界發明史、自歸十六世紀波蘭天文家哥白尼Nikolaus KOPERNIKUS努知地球而行星、莫不繞日環行、爲後世學者明示途徑以來、天文學之進步、乃如下文之大事記、

一千五百四十三年國環逝世、

一千五百八十九年決牛氏Zacharias JANSEN發明顯微鏡、

一千六百零八年利百罕氏Lipperskeim發明望遠鏡、

一千六百零一年至十二年間、距國環之逝(一五四三年)約六十年、開白Johannes KEPLER始創行星繞日之三大原則、其第二條原則云、各行星同時必在同一之平面上、繞日而行、

一千七百六十六年Titius體濟和發明各大行星對日球距離遞增之推算律、其法甚奇巧、最先假定第一行星對日球之距離(第一行星即水星)爲某數之四倍、第二行星對日球之距離、爲某數之七倍、其次漸求以外各行星對日距離遞加之比例、祇須先用二乘、續從乘得之數減去四、即爲應有之倍數、故七乘二得十四、減去四、即十倍也、十乘二得二十、減去四、即十六倍也、十六乘二得三十二、減去四、則二十八也、二十八乘二得五十六、減去四、即五十二也、照此推求、可得各行星對日距離之比例如左表

九大行星	照推算律應有之比例	對日球之實在距離	若某數爲十五兆	仍以十五兆爲基本數則相差之倍數如左
水星	四	五十八兆公里	二倍零十分之九	相差幸微
金星	七	一百零八兆公里	七倍零十分之二	相差尚微
地球	十	一百四十九兆五億公里	十倍	絕不相差
火星	十六	二百二十八兆公里	十五倍零十分之二	相差不及一倍
星團	二十八	約五百兆公里上下	自十五倍至五十二倍之間	聚合而成星團之多數小星、距離不等
木星	五十二	七百七十八兆公里	五十二倍	絕不相差
土星	一百	一千四百二十八兆公里	九十五倍半	四倍零十分之五
天王星	一百九十六	二千八百七十二兆公里	一百九十二倍零十分之二	三倍零十分之八
海王星	三百八十八	四千五百零一兆公里	三百零一倍零十分之一	八十六倍零十分之九
冥王星	七百七十二	五千九百二十兆公里	三百九十六倍	三百七十六倍

一千七百八十一年W. Herschel發見天王星、因各行星間彼此互相牽引、故其旋轉之經絡略有改變、其改變之程度、天文家可稱極精確之計算、使各行星之間、得相互之證明、惟天王星經路改變之原因、尚不能歸已發見之行星證明之、從此可知宇宙之大、必尚有更遠之行星、爲吾人所未及知者、嗣明法國天文家Leverrier氏、推而作詳斷之布算、料及在某方面、尚有一行星、

一千八百四十六年Galle根據Leverrier之測算、發見海王星、

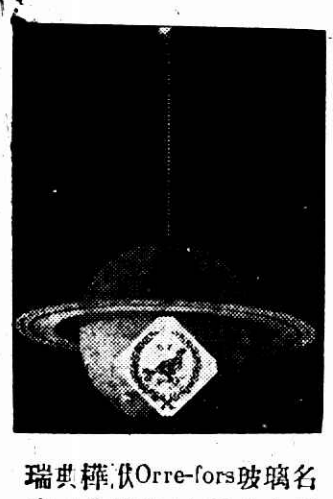

瑞典樺伏Orre-fors玻璃名產(合德Hald廠之土星Saturnus燈)

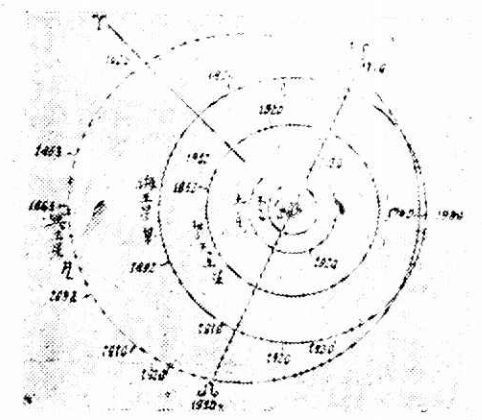

九大行星繞日之圖　最內一圈假定爲地球之經路、金水二星之經路過小不能標示

近人之求新星者、本應細察海王星經路之如何改變、但海王星之環繞日球、異常遲緩、計需一百六十四年、方見繞日一周、而自一八四六年發見之後、經過八十餘寒暑、僅不過行全一半路程、河清難俟、人壽幾何、誠不易知其間經路改變之確度、羅會氏有鑒於此、乃仍從天王星方面推考之、因天王星經路改變之差度、可由海王星證明者、僅爲其一部分、而尚非其全部、始羅會本人之所觀察、早於一九一五年、斷定海王星以外、尚有更遠之一星、其後更十五六年之苦功、所謂一星、僅能窃得一星、是即冥王星也、冥王星之是否爲大行星、迄今仍有疑問、一則此星之繞日球而行、非如他行星之同在一平面、如附圖五審南線成之大串圈、與其餘之小串圈、斜切八大行星共有之平面、實與德人開白所創行星繞日之原則不相符、則冥王星之距日球、乃爲十五兆公里之三百九十六倍、揆諸體濟和氏之推算律、應爲七百七十二倍者、何啻霄壤之相殊耶、二則發見冥王星而後、仍不能將天王星所有差度、全部證明、是則冥王星外、或有數星、或竟有數十數百之小星、或者此冥王星、已經瓦解、而如火星木星間之星團、均在未可必知之數、而如附圖第五右方所見之星團、即在一七四〇年與一九八九年、各有一次、可見冥王星之距離地球與日球、反較海王星爲更近、冥王星果爲一大行星者、即體濟和之定律、何以先見巧合、而其後如是之乖離耶、斯誠科學上不易打破之悶葫蘆、

瑞典國樺伏市Orre-fors名產玻璃球範成宇宙間各種星象之渾天儀(Hald合德廠在瑞京島澳博覽會陳賽之最近出品)

上海市抗日救國會執行委員會公告 第十三號

為統一全市檢查日貨權事

案查本會第三次常務委員會議決本會檢查部為全市檢查日貨之最高機關如各界另設檢查專科者得准予向本會檢查部登記協助本會辦理其查獲之日貨須立即報告本會檢查部派員接收又第五次執行委員會議決檢查商店內貨物應由本會會同各該業公會檢查組辦理等語在案各界者難免可乘而流弊所至明易冒充詐[?]之端是愛國適所以誤事用特緊要通告希各界遵照辦理並希各公司商店除各業公會得檢查外其他非有本會三角徽章及黏照片之職員證者前來檢查貨時一概予以拒絕是為至要 ▲注意 昨日本號公告誤將「非持由本會三角徽章」句中「非」字漏去以致意義完全相反今日已經改正特再聲明

商品調查叢刊 第二編

棉

出版

上海商業儲蓄銀行調查部編

全書分八章關於上海棉市調查詳盡畢凡棉之種類供需價格運輸交易以及棉業之歷史組織金融等項無不縷細敘述末附各種調查表格及長期統計尤為難得之資料 一冊實價大洋五角 本刊第一編米一冊實價大洋四角

發售處 上海寧波路 上海商業儲蓄銀行信託部 寄售處 上海四馬路黎明書局

中華書局 新出版物

國際私法新論 周敦禮編著 一冊九角

近百年中國名人傳 李鴻章 息予著 一冊五角

吳秋農人物山水精品 一冊 二元

新刑法原理 趙琛 一冊 二元
二十世紀國際公法（重版中）朱文 一冊 二元
蘇俄新法典 顧樹森 一冊 二元
法制淺說 許企譚 一冊 一角
商法概要 吳應圖 一冊 三角半
國民政府公司法 一冊 一角五分
中國保險法論 王效文 一冊 一元

南通張季直先生傳記（附年譜年表）張孝若著 一冊 二元四角
中國近百年史要 陳懷 一冊 一元
中國近百年史資料 左舜生 二冊 一元八角
清史要略 陳懷 一冊 一元

（辛214）

瀋陽市政歸還 迷惑世人耳目

瀋海路被破壞不堪 沿線家家閉戶

記者旅途至瀋、觀察日軍暴力下之狀況、瀋陽自[?]以土肥大佐任瀋市長、篡竊我行政權、近來日本為迷惑世人耳目計、遂決定於本月二十日、將市政歸還華人、名雖如此、內幕不過利用漢奸、藉以造成不可收拾之局面、日方土肥運動趙欣伯就新市長職、復運動余榮‧佟兆元‧孫祖昌三人、預料新市長一席、當不出此四人之外、（按前日日人電訊、趙欣伯已就瀋市長、）瀋陽縣政恢復後、對於縣中商民治安、頗費力維持、李毅縣長派縣公安局警察、晝夜輪流出動、於商團朝鮮[?]所組織之四民維持會及自治局等、於日前撤消、至於瀋陽市所辦之商團、近向日本憲兵隊要求發給槍枝千桿、日軍僅允發給半數、商團決定組織一千名、以便維持當地治安、至於人數之分配、經開會決定、城內八十名、大小東門四十名、大小南門二十名、大小西門五十名、工業區四十名、大小西邊門外三十名、北市場七十名、南市場三十名、如有人數不足分配者、隨時經商團辦事處指定另加、自上月十九日日軍強佔東省後、瀋海鐵路、各站職員逃散、運轉事務因之停頓、瞬將一月、瀋海全線長一百四十五英里、現於十五日通車、記者[?]沿途狀況、各站情形、極為冷落、自日軍暴行事件發生後、各站之金庫、均被日軍破壞、即款及車票均為日人攜去、電話‧桌椅‧及一切用具、被刼一空、當通車之前日（十四日）各站紛紛購置椅子帳簿等應用器物、記者所乘之車、為二三等混合車、連行李車僅車箱四輛、車中電燈全被盜去、僅存電泡五枚、七點三十五分、車由瀋陽車站出發、駛行未久、忽有日本陸軍飛機尾隨而至、機聲軋軋、盤旋空中、幸未投彈、車中除記者外、有國人六十名、日人八名、沿途居民、因飽受軍匪之痛苦、故各戶堅閉、寂無人聲、各站積存之貨物極多、吉海鐵路、亦受同樣之影響、在南雜木地方建築中之張作霖陵墓、亦因此而停工、已建及之外郞、由車中可窺見之、車抵海龍站、旅客紛紛下車、記者就原車而返、（村）

馮庸抵日說

遼寧馮庸大學校長馮庸、當日軍佔據瀋陽之後、被日軍捕去監禁、月來消息毫無、吉凶莫卜、近據日人消息、馮於本月十六日、偕庸大教務主任郭某、及其夫人王女士離瀋、乘飛機抵周水子、轉赴日本、再作歐美之遊、馮氏年少英俊、為馮麟閣之子、創辦馮大、成績可觀、中俄戰役、率馮大義勇軍出發前線、其義勇可風、此次日人之忌、被其監禁、到日之說如確、其前途如何、仍令人憂疑也、（村）

黑省已安靖

◎北平二十二日電、二十二日萬福麟談話、馬占山就黑省代主席職後、江省秩序已恢復、省委竇聯芳已到省、馬部亦陸續集中江省、洮昂路不日即可通車、張海鵬部在洮南一帶祗有兩團、余二十一日電張海鵬、令其退熱河、尚未接復電、蘇炳文日內即回滿洲里、札蘭諾爾滿洲里一帶均安謐、余部在[?]有四旅、其餘在關內、

◎南京二十二日電、張海鵬部潰退、張行蹤不明、黑省主席馬占山委蘇炳文為黑省警備司令、王南屏為黑河警備司令、同負肅清張部之責、

張海鵬被拒嫩江 向洮南退卻

日軍向四平街退

北平訊、萬福麟十九日接黑龍江[?]防副長官公署參謀長謝珂午由黑省所來電云、洮南日軍突於十八日奉令向四平街[?]退、當即退完、該處日飛機已無、洮昂路無日軍發見、張海鵬部今晨九時已向洮南退卻、通遼日軍被匪擊斃甚夥云云、萬福麟今晨七時向記者談云、張海鵬部前進部隊、因黑軍炸燬嫩江鐵橋、遂將騎兵三團集中泰來鎮、在前線新編之步兵團多係土匪、與黑軍隔江對峙、日[?]均無戰意、張於十八日親到泰來鎮慰[?]、一度激戰後、業已潰散、張部彭徐兩團長、反對黑軍與松林蘇炳文及馬占山各旅、集中省城、並在沿江佈防、防務十分周密、張部已陷進退維谷形勢、張本人來電、表示已有覺悟、黑軍目的祗要張不來即不進攻、最近駐塔城鄒作華部屯墾軍三團、已有電到省、表示與黑軍一致行動、張海鵬惟有撤兵之一途、日軍飛機連日在黑龍江嫩江泰來各地偵察、昨日蘇俄駐滿洲里領事羅克夫斯基已向黑省當局發表聲明、謂俄政府因防止日人煽動白俄擾亂北滿治安、已調軍五千名、集中大烏里阿博圖介地云云、又十九日萬接駐江副司令官行轅參謀長謝珂來電、報告俄軍移動、原文如下、「北平西煤廠萬督辦鈞鑒、密、張海鵬軍仍在泰來鎮、徐彭兩團軍心渙散、已有撤退洮南準備、我軍沿江防務異常周密、馬主席抵省後、人心漸安、本日又據滿洲里程旅長報告、蘇俄領事聲明、為防止日人煽惑白俄擾害邊界治安、已進軍大烏里阿博圖、刻向滿洲里輸送中、蘇俄領事對我極表善意等語、謹電奉聞、請釋遠注、職謝珂叩巧（十八日）」、

日本接到照會五十四國

東京二十二日路透電、聞日本容覆各國關於非戰公約下義務之文、因字句尚須修正、故迄未發出、聞所修正者、並非重要、惟書及在滿日軍之處、「兵」字將改為「鐵路衛隊」、日本現已接到五十四國簽字非戰公約者之照會、東京二十二日路透電、外交省今日發表答覆各國請日本注意非戰條約下義務之照文、大旨仍謂日政府當恪守非戰公約、日本在滿洲之行動、不出自衛範圍、日本不欲用武力與中國解決爭端、故日本方面、絕無違背非戰公約之問題、而中國之對日經濟絕交、必視為違反觀洛格條約之精神云云、莫斯科二十一日國民社電、此間接日內瓦消息、日本刻正研究一九二九年中東路糾紛時、俄外交委員李維諾夫致美國務卿史汀生之覆文、今日各報多有評論、謂中央執行委員會機關報稱、日本應研究蘇俄於中東路糾紛時之全部行為、苟若此、日本自能見蘇俄政策與日本帝國主義之政策完全不同云、

日陸相在閣議報告 竟謂我黑軍受俄軍供給軍器

◎東京二十二日電通電、本日臨時閣議、由幣原外相報告答復各國通牒之答文內容後、南陸相報告黑龍江軍有受俄軍供給武器彈藥之嫌疑、喚起閣僚之注意云、

時報廣告刊例

時報新光	每方寸二元	計方寸多寡在新聞欄中二行起碼
特別長行	每行九角	計二寸二分長在新聞欄四行起碼
特別短行	每行六角	闊約字數每字二分四十五字起碼
封面長行	每行一元八角	計十寸高二行起碼

▲附計▼ 計算行數以本館五號字為準 [?] 每名[?]上封面半[?]每次洋二百廿五元正 [?] 一英寸[?]十個五號字即作十行計算

時報定報價目 本埠及日本 一個月一元 三個月二元九角 六個月五元九(七)角 九個月八元四角 全年十一元 南洋歐美 一個月二元四角五分 三個月七元一角五分 六個月十四元一角 九個月二十元八角五分 全年二十七元四角 本館營業部設於上海[?]路七〇八號（小花園南首）電話九二二〇四 [?] 電話九一二〇一 [?] 九一五〇二一四

日軍與匪蹂躪鐵嶺

◎東京二十二日路透電、此間接瀋陽官場消息、日軍與匪復在鐵嶺交戰、匪衆約五百名、曾[?]將電話線割斷、激戰後、卒為日軍逐退、

青島日水兵今日登岸

◎青島二十二日電、泊青日艦球磨號水兵、定二十三日晨武裝登陸、參拜忠魂碑、日方與市政當局接洽、已許可、

鼓嶼登岸日水兵全撤

◎廈門二十二日電、十八日夜日陸戰隊入鼓嶼日領館、共水兵五十名、二十日二十一日各撤去五名、二十二日午全撤回、梨號驅逐艦、

非戰公約力量不足

美政府擬商權充實辦法

◎南京二十二日電、外交界接華盛頓二十二日電、謂據可靠方面消息、胡佛總統及國務卿史汀生等、欲乘法總理賴代爾赴美之機會、與其商權充實凱洛非戰公約力量之辦法、擬將該約中增加遇有戰爭危險時、簽約國得自動磋商解決辦法一條、

◎華盛頓二十一日國民社電、法總理賴伐爾行將到美、今晚探悉美總統胡佛、國務卿史汀生、願與賴氏討論根據各國能力減少戰債及補充非戰公約規定、倘遇有發生戰爭危險時、可由簽約國代表自動商權二問題、至補充非戰公約之議、是否由於滿案引起、此間尚未能正式徵實云、

日陸軍預算增費

東京廿二日日聯社電、陸軍方面向大藏省提出之皆革實現預算案、為實行改革起見、要求七年計劃臨時費一千九百萬元、內中日本內地師團移駐朝鮮、廢駐中滿洲、團之交代制、改為常駐制、及台灣守備隊步兵大隊等所需之臨時費、計一千八百萬元、

美潛艇隊開菲島

◎廈門二十二日電、美遠東潛水艇隊母艦一艘、潛水艇十五艘、輸運艦一艘、二十二日晨半午全開菲律濱、我江貞艦鳴砲致送、

土總理將赴莫斯科 李維諾夫赴土中止

◎安哥拉二十二日國民社電、俄外交委員李維諾夫係定本月底至土訪問、現因有要公、已將行期無期展緩、至要公之性質、未嘗宣布、料與遠東時局問題有關、但土總理伊士美把帥、仍不久將赴莫斯科云、

漢日輪撞沉民划案 日方賠償損失

◎漢口二十二日電、日八輪撞沉民划案、經行營交涉、日允賠償損失、二十二日解決、

蔣今日宴各使

◎南京二十二日電、政訊、蔣今晨乘飛機[?]、不多就擱即日返京、二十三日晚蔣宴在京之英法美德四國公使及隨員等、

袁英部改編番號

◎漢口二十二日電、蔣令改陸軍新編第十二師為陸軍第八十二師、任命袁英為師長、袁於二十一日在咸寧防次、啓用關防、擇期補行宣誓、

馬青苑師將回陝省

◎西安二十一日電、馬青苑師將由洛開赴回陝、陳養虛旅南進廣氏獨匪、即開到、俟將匪肅清後、全師即回陝、

第七師秋操

◎徐州二十二日電、第七師定二十三日至二十六日、在徐東舉行秋操、抽編兩混成旅、沿隴海作野外對抗、王均定二十二日晚專車東下、親任裁判、

釋囚作工 四糧振災 中政會交案查

◎南京二十二日電、滬律師公會前呈中央、以水災之後、請將全國囚犯釋放、做工修堤、將節省囚糧、移振災民、閏二十一日中政會議曾加討論、決議交法制組審查、

濟南覺聞

◎濟南二十二日電、二十二日晚孫桐萱由周村抵濟、謁韓報告防務、

◎濟南二十二日電、韓復榘接蔣電、准將收容石部騎兵、編為騎兵第十一旅、

駐閩日領恫嚇 干涉我愛國運動

學生演講日軍警欲加危害 日艦卸下數十箱傳係軍火 省府宣布戒嚴

福州通信、駐閩日領田村氏、於瀋案發生後、即向我省政府要求保護日僑、彼時楊主席即予允諾、乃日艦矢矧號、忽開到福州、梨竹號[?]艦開到廈門、皆藉口保僑、省政府曾派某省委口頭請日領撤退日艦、以免發生誤會、但日領對此未能辦到、而矢矧水兵、反自由登陸、第一次日水兵登陸時、經省政府向日領質問、據覆日水兵僅徒手登陸沐浴、省府即派警赴王莊湯池查視、尚不發生事故、十一日有協和大學學生數十人來省、在倉前山一帶、為救國之宣傳、在日領署內之日警及水兵、竟欲加以危害、幸各生先期他去、不致衝突、而日領田村及矢矧艦長、竟於十二日到省府要求取締排貨及學生之救國宣傳、且省府如不允彼要求、日領署即自行制裁云云、同日下午矢矧日艦忽以小汽船裝運重量物件數十箱、由日水兵自行起卸、運入日領署、微聞其中所藏、盡屬軍用品、以此引起省垣人心之不安、十三日上午、省府召集黨軍聯席會議、關於外交及治安各問題、均有縝密之計劃、最後決定黨政兩方、恪遵中央意旨、通力合作、散會後、即由省府責成軍警機關、舉辦聯防、每日上午八時至下午十時止、由保安處戒嚴司令部省防軍第二旅福州市公安局派出人員、分班梭巡、以維秩序而固治安、同時又由省府發佈明令、於十五日起、加緊戒嚴、凡在戒嚴區域以內之團體集合遊行、非得戒嚴部許可、槪不得舉行、以免日人藉口挑釁、

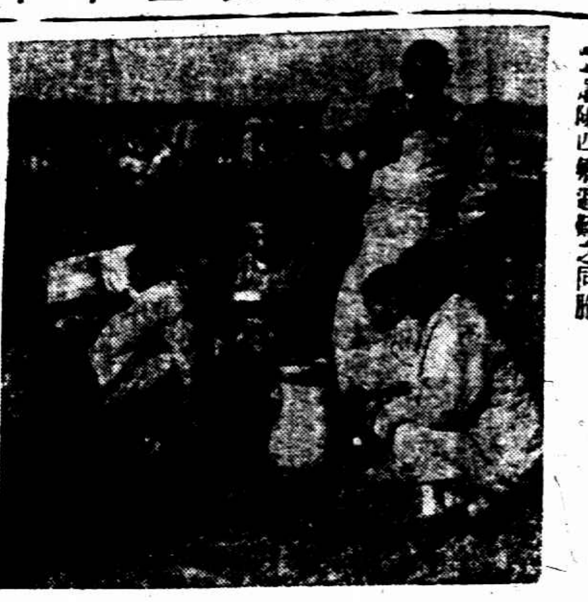

瀋陽四鄉避難之同胞

留日生歸國團再到京請願
教部有通告

◎留日學生第一次歸國團、前次推派代表、來京請願、業已返滬、邇來留日學生、絡續回國、爲數甚多、對前次請願結果、認爲不能滿意、又派代表史無畏田曼乙二人、於昨晨到京、再度向教育部請願、重申前次要求四點、㈠與日斷絕國交、㈡令公使下旗回國、㈢對日宣戰、㈣發給全體學生歸國川資、同時要求保留歸國學生之學籍、據某代表云、學生向公使館監督署、領得船票返國時、監督署曾聲明剝奪其學籍云、又關於發給川資一節、已經在滬某要人代電請求、此層將有圓滿結果云、

又訊、教育部爲登記歸國學生、以便妥爲安置、日前發出通告如下、自東北事變發生後、留日學生、有輟學歸國者、自應妥爲安置、所有已回或抵滬學生、應自十九日起攜帶留學證書、或其他證件、至上海西門大吉路上海市教育局登記、以後絡續到滬者、亦應隨時前往登記、切勿自誤、特此通告

粵中大復課

◎香港二十二日電、中大二十二日復課、大學生有一部仍未回校、

朱兆莘將北來

◎香港二十二日電、朱兆莘定二十三日北上、

何應欽談話

◎南京二十二日電、何應欽談、贛匪精銳已失、零星散匪、現分竄贛邊瑞金及閩西長汀之叢山間、最近前方無劇戰、

核定精鹽產額

◎南京二十二日電、財部核定每年全國精鹽產額、不得過二百四十九萬担、

蔣電馬福祥調處甘事

◎南京二十二日電、蔣二十二日電馬福祥、就近調處甘事、

京市日僑數

◎南京二十二日電、警廳統計現在京日僑、共有五十四人、內女姓六名、

閻錫山近狀

◎北平二十二日電、某方代表由晉回、談閻在河邊村、近甚忙、

北平公債市

◎北平二十二日電、九六開盤一零九、收盤一零七五、成交五十萬、

王以哲旅已移至平綏路
退出瀋陽繞道避日軍

北平訊、東北軍第七旅旅長王以哲所部、原駐瀋陽北大營、全部官兵原爲一萬一千餘名、嗣縮編爲九千八百餘人、平時管理甚嚴、故駐瀋三年、從未有一次與日軍發生事端、此次瀋陽日軍突發暴行、該旅奉命探不抵抗主義、向北撤退時、被日軍包圍、稍有傷亡、十九日晚、集聚東陵、因聞日軍趕至、乃復移駐灰山、留一日兩夜、復向山城鎮開拔、行七日夜始到達、當時始知吉林亦被日軍佔領、因四面均爲日人所包圍、久駐則給養即有缺乏之虞、當時向于鎮守使借洋三萬元、發給士兵、稍補充衣服等物、決定開拔入關、但又恐通過南滿路發生危險、乃由山城鎮開抵朝陽登車、即電吉省府照洽、揚言開往吉林、實則先後分乘六列車、開赴營盤、自晚九時起至晨三時完全到達、乃下令每營爲一單位、同時過錦路西進、本月四日始過渡遼河、該旅渡河後、分爲三隊、一隊至彰武、二隊駐新立屯、王氏即赴錦縣請示駐防地點、奉令開往平綏路沿線駐防、開拔時最後一列車、曾遇日飛機擲彈、直跟至溝帮子始去、王氏亦隨該列車由錦過平、赴防地布置一切、該旅現尚有九千四百餘人、兵士所用之皿及毯被均未及攜帶、現仍衣單衣云、

中美往來照會
關於注意非戰公約

關於尊重非戰公約、駐華美國公使詹森、於二十一日致我國照會、及我國二十二日、覆美使照會、均經外部正式發表、茲分錄如次、

▲美使來照　爲照會事、美國政府與人民對於上月滿洲事件、同深關注、當九月十九中日間發生爭議之始、曾由爭議之一方將此事提出國際聯合會、自此以來、美國政府即由外交途徑之建議、與聯合會圖謀和平解決之努力、共同合作、貪戰爭之威脅、無論何時發生、均與全世界有深切之關係、因此美國政府一如其他各國政府、不得不請爭議雙方對於現在情狀所牽涉之重大危險、加以注意、現本國政府一如其他非戰公約簽字各國之所爲、尤願引中日兩國政府注意各該國自願加入該約時所負之義務、而以該約第二條之義務尤應特別注意、查該條規定如左、「締約各國、互允將各該國間設有爭端、不論於何性質因何發端、祇可用和平方法解決之」、茲美國政府再表示熱誠、希望中日兩國遏止足以引起戰爭之一切措置、能同意採取一種之法則、以求用和平方法解決現在之爭端、依照其所作之約言、並副全世界與論信用之期望、相應照達貴部長查照爲荷、

▲我國覆照　爲照復事、中國政府接准美國政府十月二十一日來文、以美國政府請中日兩國政府注意因非戰公約所發生之義務、並表示希望中日兩國避免足以引起戰爭之一切辦法等由、中國政府與人民對於美國政府與人民重復表示深切關注自九月十八日以來中國事變之發展、至爲感慰、中國政府聆悉美國政府與國際聯合會協同努力、以求和平解決、猶爲欣感、中國政府因絕對信賴國際公法與國際公約之原則、以維持國際間永久和平及尊重國家之主權獨立與領土及行政完整之條約、所以堅忍避免施用武力以應付日軍佔領中國領土及其他日本戰爭行爲所造成之現狀、因確信日本此種行爲、將爲關切此事之各國所不能漠視、中國政府猶忠守非戰公約所負之義務、故自此事發生之最初、即欲以和平方法覓一公正及適當之解決、中國政府迄未採取任何戰爭步驟、而依據享有國際公約之規定提訴於美國及國際聯合會之前、中國政府竭誠願望以求各關係方面均能得到公正待遇之担保爲條件、用和平方法解決現有之事變、並對於提創非戰公約之美國政府、維持國際公約尊嚴之努力、當予以最充分之合作也、須至照會者、

中央常會

◎南京二十二日電、中央執行委員會二十二日舉行第一六六次常務會議、出席者葉楚傖・丁惟汾・陳果夫・主席丁惟汾、㈠准湖北省黨部召開全省代表大會、並規定該省執行委員七人、候補執行委員五人、監察委員五人、候補監察委員三人、依照省執監委員選舉法大綱第二條丙項之規定、選出加倍人數、呈由中央圈定、㈡准株萍鐵路特別黨部於十一月一日召集全路代表大會、規定該黨部執行委員爲五人、候補執行委員二人、監察委員三人、候補監察委員一人、由該路黨員直接選出加倍人數、呈由中央圈定、㈢雲南省黨務指導委員會全體委員呈請辭職、照予照准、遴派以[illegible]補充、㈣圈定朱霽青、王鶴波、易振湘、喻鏡湖、[illegible]、徐崇道、莫運鐘等七人爲陸軍第十八師特別黨部執行委員、朱世芬、谷亦餘、魯清平三人爲候補執行委員、㈤委派路秉忱、王錦文、李坤、王清臨、高見龍、梁文獻、羅文震、七人爲陸軍第七十九師特別黨部籌備委員、㈥[illegible]、㈦修正中央黨部工作人員暨省黨部特別市黨部海外總支部委員及工作人員懲戒條例第十二及第十八條條文、㈧[illegible]、㈨[illegible]爲中央秘書處會計科主任、㈩任胡一貫爲中央訓練部黨義教育科主任、

廣德股匪
圖回竄浙邊
蘇浙保安隊商洽會剿

杭州訊、廣德股匪搶刦長興煤礦局案、據昨(二十一)日消息、省府保安處處長竺鳴濤、接長興方面追剿部隊電告、該股匪鄭二介子等三四百人、被省保安隊第七團會營二連進剿後、大部竄匿於廣長交界等處、茲悉該股匪、又被皖省軍許團之王營堵擊、以致無路竄逃、仍有捲土重來之勢、省府據報後即電駐湖之第二團團長王治岐、親率所屬一部、馳往該地、統率董會兩營、指揮進剿事宜、至于蘇省保安隊一營、亦於前晚到達泗安、定今日與浙保安隊會商聯剿辦法、並悉曾營長、昨已專電省府報告剿辦經過詳情、又省府昨接長興電、報告吳興縣屬之南鄉和平鎮、於省保安隊第七團董營之一排開赴泗安兜剿搶刦煤礦局股匪後、地方發生土匪擊斃人民情事、省府據報後、電令駐湖保安隊第二團、迅派部隊、前往填防、以安[illegible]

袁金鎧
表明心跡

天津訊、袁金鎧近函其友人、表明心跡、謂不組政府、不宣言獨立、以維持之辦法、靜待大局之解決、並附詩一首以見志、詩云、「棟折榱崩猶挂竊、被纓往救勿徒欲、滿腔惻隱心猶熱、八面維持力亦微、天日照臨懷衷曲、人禽交界懍希幾、漫將洪(承疇)李(完用)來相比、砥柱中流誓不違」

馬麟正式就職
代青省主席

青海省主席于八月五日逝世後、由馬麟暫代主席職務、茲經國府令、任命馬麟代理青海省政府主席、馬于十七日通電遵令就職視事、

常熟莫城肉票
又救出五人

莫城兒童肉票[illegible]以後、已有四人出險、各情均誌前報、茲聞本邑水警第十三隊長[illegible]、仍派人在[illegible]匪[illegible]正[illegible]報告、經[illegible]前往[illegible]剿、[illegible]十四隊長於二十一日清晨、三時半、有十三隊[illegible]分隊前往[illegible]、在東北面之小河內、發現匪船一艘、正擬上前追捕、[illegible]、[illegible]救出肉票范少[illegible]等五人[illegible]、[illegible]

杭州
艮山門外發生刦案

本市艮山門外[illegible]地方、二號門牌農民[illegible]家、於二十二日上午二時許、突來匪徒八人、用石將門撬開、一擁而入、翻箱倒篋、被刦去大洋十餘元、及衣服等件而逸、事後經報告該管二區五分署、轉電公安局、飭當夜派警騎巡前往分頭兜捕、

平湖
侵呑國稅提案勒追

[illegible]

蘇州
水警追踪捕獲四匪

蘇城倉街傷科醫生[illegible]、在崑山南門外亦設有診所、前日(廿一)下午、突來匪船一艘、匪徒六人、入內搶刦後、擄掠下船向蘇州方面逃來、即經駐崑水警十三隊派員跟踪來蘇追緝、該案匪徒、當夜投宿閶門馬路三新旅社廿六號、昨(二十二)晨有四匪赴車站擬乘車赴滬、當經水警偕探同鴻興會、駐站憲兵上前捕獲、據供名陳文斌、陸德興、[illegible]、連同被擄[illegible]一併由憲兵解省歸案、

唯亭發現虫災

唯亭毛塔鄉廿一都十一圖[illegible]圩莊、[illegible]、於本星期內連降大霧二天、田中稻禾內葉發現虫災甚烈、稻穗枯萎、[illegible]、被災區域約[illegible]百畝、昨由縣農會呈報縣府、請求設法救濟、

莫城刦案肉票
又救出十二名

常熟莫城鎮十五日被匪擄刦、並綁去紳商廿六名、業誌本報、[illegible]、公安十四隊二分隊及[illegible]、在小河中遇見匪船三艘、當即開火、歷約一小時許、匪不支登陸逃去、當救出肉票十二名、及截獲匪船三艘、定今日解縣、

意外長今日訪德

羅馬國民社廿一日電、意大利外長格蘭第氏將於星期五日[illegible]、[illegible]、但將訪晤白里安氏、格氏入柏林後、[illegible]、作晤入覩[illegible]

羅馬微地震
奔避傷數十人

羅馬二十一日國民社電、意京今日午後發生地震、羅馬[illegible]、時適各機關、而居民[illegible]、事務所及各工廠作工之際、[illegible]人因而[illegible]、[illegible]

愛迪生安葬

西橋二十一日國民社電、愛迪生遺體今日安葬、[illegible]、但甚[illegible]、[illegible]、[illegible]

捷克國家民主黨領袖
發表驚人言論
反對軍縮主共同制俄

捷京二十一日國民社電、捷克國家民主黨領袖克拉瑪希氏、今日在捷克國會外交委員會、席上發表驚人議論、指斥今日之軍縮思想、爲當今最大之錯誤、[illegible]、且須大加擴充軍備以待、[illegible]、[illegible]、[illegible]

▲接本埠新聞▼

三婦不知情
▼朱衍慶因病不到

[illegible]

霞和茶樓
小主綁案再審一堂

北山西路虬安里霞和茶樓小主朱衍慶、於九月八日晚上十一點餘時乘坐包車回家、行抵法租界鄭家木橋街卜鄰里口、被綁匪架去、藏匿福煦路建華里七一二號內、[illegible]、[illegible]、[illegible]、[illegible]

匪徒奪手鎗
來嚇散
帶綁車夫

閘北四區公安局十七號崗警從蘭波、昨晨三時半在華盛路新民路口値崗時、瞥見該處麟鳳里口有一短衣男子徘徊良久不去、警以形跡可疑、上前欲加盤詢、其時弄內黑暗中又來兩人、二人即乘勢將警拖至弄底、撳倒地上、弄口之男子亦奔至、並出利剪剪斷其所佩手槍之背帶、圖刦其鎗、警與三人掙扎、歷二十分鐘之久、正在危急之際、忽有一黃包車夫入弄小便、三人始捨警而逸、該警起身追捕、全洪中路與十五・十六兩號崗警協同捕獲一人、帶入四區、在其身上抄出利剪一把、警之槍雖未被刦、但有子彈一排計五粒)及大洋一元、銅元十三枚、已遭刦去、旋訊獲匪、據供名高阿木、三十二歲、紹興人、住長安路恒德里一號、因日前向其姨丈毛金鳳(在五馬路開設萬順煙紙店)借洋不遂、與住金安里之同鄉名晨榮者商量、用手槍嚇詐、但無手槍、由彼出主意、向站崗警察刦取、今由晨榮邀來一不知姓名者實行其計劃、不圖竟獲警語、奉判高阿木剝人刦取警察槍械、殊屬膽大已極、除嚴拿逃犯外、着解公安局懲辦、

小搜擒賊

[illegible]

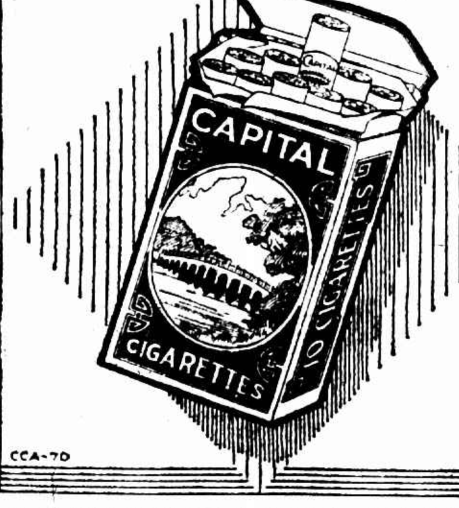

天橋牌香烟

特別辦法：大號天橋牌香烟空包壹只可換本牌香烟壹枝・大號天橋牌香烟空包拾只可換十枝裝本牌香烟壹包・

優待顧客

各經售處均可掉換

兒童歌頌

惟一之藥係爲他們健康需要所特製者斯藥爲何曰嬰孩自己藥片是也此藥片性和味美環球父母無不用之爲保赤良丹有病治病無病強身舉凡小兒慕常疾病如便秘發熱食積腹痛嘔吐泄瀉傷風痰厥出牙蛔蟲等症均極穩妥而神效才妙者此藥片不特治療功能有獨無偶且爲

美味之藥　小兒服藥因味苦而強灌之每致神經錯亂使所服之藥效等於零若嬰孩自己藥片則無是弊故父母均應購備之爲其兒女之專藥也

各藥房均有出售或逕向上海江西路四五一號韋康士醫生藥局購取

強壯

人中寶

欲身體強壯，除衣・食・作・息・調節攝養外，猶宜進服補品，如補血補腦補精補腎，四補俱足，終身強壯無比，本藥房發行

人中寶，具備四補功能，日能祛弱治病，男女老幼，俱極相宜，誠強壯人身之至寶也・

價目　人中寶　大瓶二元　小瓶一元二角

上海四馬路　太和藥房發行　各埠藥房均有出售

近世防癆藥

唐拾義久咳丸

上海搬場公司

搬移穩妥　裝拆熟練　時間經濟　手續簡捷　服務周到　價格低廉

總行漢口路十號　電話六一三九〇

分行大世界西首　電話九一八九三

分行河南路橋堍　電話一八八七七

分行東百老滙路　電話六一三九四

分行新閘路　電話三五一五八

(車費)每小時大洋四元

五國處置日本復文非常困難

草擬最後決議案三星期後再集會于巴黎

討論

決議相同

不滿

◎二十[illegible]復[illegible]不能認[illegible]歷一[illegible]不爲[illegible]外、[illegible]眞相、[illegible]發展之[illegible]確消息者甚衆、白里安首先由國[illegible]秘書處步出[illegible]面有甚煩慮之色、[illegible]日代表芳澤、途[illegible]荊棘之途云、其[illegible]色、空氣緊張、[illegible]起極痛苦之印象[illegible]日之復文殊不美[illegible]國務夜從事繙譯[illegible]集議、後卒決定[illegible]全體會議之最後[illegible]久、夜深始散、[illegible]約與會者對於原[illegible]否列入一條、謂[illegible]曾經討論、來料此議案終不過紀錄日本撤兵之允諾、及中國願保護日僑安全[illegible]反日運動、以及中日開直接[illegible]議案雖規定行政會停會三星[illegible]、說明行政會雖在休會中[illegible]時局有召集行政會之必[illegible]、中日代表團皆擬接報告[illegible]滿洲現狀之電報[illegible]

在巴黎重行開會、此項會議日期、即暗合撤兵最後期限[illegible]對於與撤兵相[illegible]直接談判[illegible]

日內瓦二十二日國[illegible]電、國聯中人擬滿洲又[illegible]急、更以適在理事會準[illegible]因若處此環境下、即行無力進行調解也、各理[illegible]戰鬪飛機、乃此時復有[illegible]尤爲驚駭、現國聯中人[illegible]半繫於日本或中國之將[illegible]理事會是否將被迫放棄[illegible]戲、

日內瓦[illegible]意、中國對於日本侵略[illegible]此蓋主要之點、本日[illegible]施博[illegible]氏極表不安、並堅[illegible]提條件、無[illegible]至芳澤等候東[illegible]按照國聯會盟[illegible]於國聯會者、行[illegible]約第十[illegible]即中國所根據以[illegible]政院如欲作何決定、須以全體一致出之、白里安[illegible]事、折衝辦法、行政[illegible]繼續努力、務有以排除[illegible]討論情形、[illegible]紛糾、並云[illegible]宣告散會[illegible]方案、向雙[illegible]

方當事國提出建議、並保留應付未來時局採取一切決定之權利、

◎南京二十二日中央社電、日內瓦二十二日電、㈠新決議案已起草內容、已與日方先有磋商、中國代表團覺內容亦應告知中國代表團、俾彼等可電告國民政府請示、在提交大會前、彼等可得知應取何種態度、中國方面對國聯不能立即解決此案、頗不滿意、日對白里安提案之回音迄未收到、㈡中國代表團因國際對中日糾紛久延不決、表示不滿意、今日下午、施肇基往訪主席白里安、半爲探聽形勢、半爲表示中國希望此案早日解決、聞行政院正候東京回音、中國態度仍舊、施肇基堅持日方應先撤兵、應允許賠償損失、損失數目可日後再定、此二條件無完滿答覆、不能開始交涉、又中國代表團適接報告、謂日本在武力保護之下、暗修鐵路由吉林通朝鮮邊境之會寧、此鐵路爲軍事上極重要之路線、中國反對日人建築此線、據中國方面觀察、此爲日本緩撤兵之一理由、

◎南京二十二日中央社電、日內瓦二十一日電、國聯行政院提議閉會三星期、中國代表施肇基表示、謂若此項提議、認爲在行政院閉會期中關於撤兵事宜、應由中日兩國直接交涉、則中國不能承諾、中國對其他代表復稱、此種辦法、即係拋棄中國方面對於國聯之正當願望、且於政治上將發生重大影響、國家對於國聯規程及非戰公約既不能有所憑藉、則共產制度或不免因此而流行矣、

◎日內瓦二十二日哈瓦斯社電、芳澤將日本復文向行政院主席說明一部份、午後四點鐘、原定舉行公開會議、經芳澤要求延期、行政院所擬之決議案、業由白里安交付雙方當事國代表、據本社所知、決議案原文、昨日夜間經中國代表團提出要求後、已有一項修改、行政院下次召集、似不必待至三星期之久、自接交涉一層、行政院亦不再提出建議、施博士當聲明保留、請將研究決議案原文、一般人相信施氏非得南京許可、未便作何答復、

◎日內瓦二十二日國民社電、今晨五大國代表開會一小時、商定下午四時舉行理事會公開會議、下次理事會則延至十一月十二日重開、地點未定、聞今日下午將提出理事會議之決議案、大致係照會日本保證繼續撤兵、並規定理事會休會三星期、期望屆時日兵可以撤完、此項議案、能否爲中國代表接受、尚在未決之天、但照例可無須一致同意、至於議案內應否規定日本撤兵日期一層、聞五大國會議時意見不一、英外相李定與西代表麥達利亞加俱不贊成、

蔣乘飛機來滬會晤汪[illegible]

決定[illegible]對外[illegible]

黨政軍問題　先推代表在滬妥擬草案

蔣主席於昨晨九時十五分、偕同宋美齡陳布雷及衛隊長王世和、衛士蔣孝豪・胡明高・江恒興等乘坐自備飛機、自京起程、十時抵滬虹橋飛機場、（迎候者祇張群楊□陳希曾三人）即分乘汽車兩輛、逕至賈爾業愛路私邸休息、旋即外出赴西摩路、午刻先後往訪者、有張繼蔡元培于右任李石曾張靜江陳銘樞朱培德吳鐵城邵元冲諸人、及二時許、始往莫利愛路孫宅訪晤胡漢民汪精衛孫科等、

蔣對由粵來滬諸人、首致闊別思念之意、汪等亦互通別緒、握手道故、甚爲歡洽、繼即外交問題及團結一致共赴國難之重要互相商談、蔣在席間懇切表示、渴望諸同志即日入京、共負救國大任、各事均可詳細商談、苟利黨國、無不樂從、胡汪孫伍諸氏、均先後發言、對於實現團結咸認爲異常急要、暢談歷一小時餘始散、蔣仍返賈爾業愛路、於四時十分偕夫人等馳赴飛機場、乘原機回京、據參加談話之某中委談、昨日會談、各方印象極佳、精誠團結、必可實現、唯在入京之前、或在滬尚有數次之會談、聞張靜江李石曾[illegible]諸氏均[illegible]另[illegible]談話、列[illegible]者共[illegible]陳銘樞、[illegible]于右任、[illegible]朝樞、[illegible]遲到未及與會）達一小時餘、始告結束、據粵方秘書鍾天心發表內容、謂會議結果、已得佳良辦法、蔣汪諸氏、相見頗爲歡然、寧粵兩方、對過去一切錯誤、均表示消釋、

並希望自經此次改革以後、永遠不發生何項糾紛、對內對外問題、計決定兩項辦法、㈠關於外交方面者、先求一致、共赴國難、㈡關於黨政軍各方面者、由京方派定代表若干人、與粵方六代表先行在上海詳細商議、待有具體結果、再行赴京正式會議、將洽商草案、討論決定、

▼轉入第六板蔣主席飛來▲

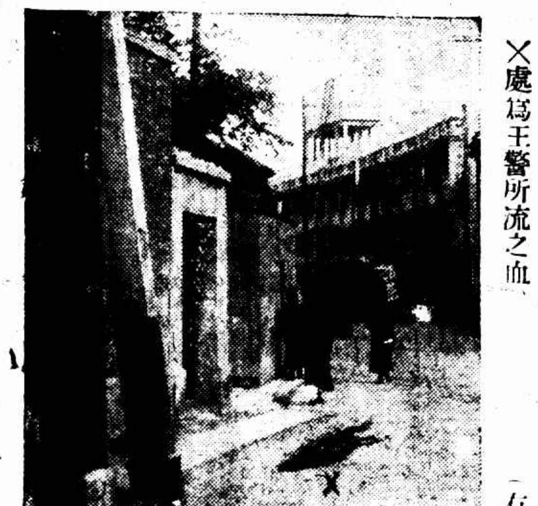

（上圖）公安局警察隊第六中隊警士十長廖□□廿四歲、山東人、昨晨在寶樂安路東橫浜路崗位上被日人開槍擊傷左手、行凶日人西村・松木・韓人王根、拘入捕房後即釋放、張市長已飭秘書處提出抗議、（左圖）出事地點×處爲王警所流之血（行□）

這是從瀋寄來的信被日軍檢查過的一顆印章（吳幾厂寄）

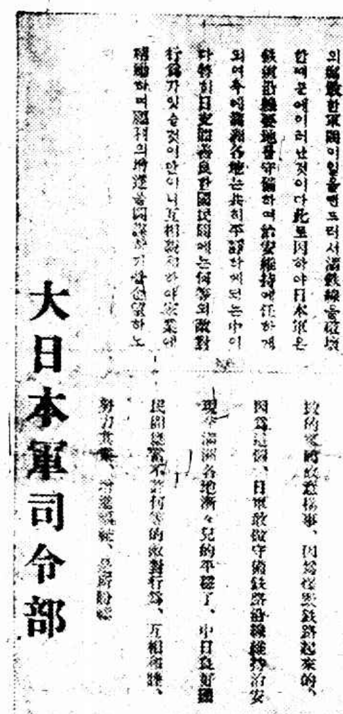

日華兩民親善就業

大日本軍司令部

日飛機於本月十三日在通化縣空中散放的宣傳品（楊松柏寄）

中代表發聲明書
堅持基本四項要求
日先撤兵賠償
致備忘錄與白里安

◎日內瓦廿一日國民社電、今夜滿案前途、更見晦澹、中日各堅持不讓、白里安亦未能覓得排解糾紛之方式、五大國今夕又舉行會議、決定倘日本新訓令仍不能使此案有解決之可能、則理事會將取嚴峻行動、召集公開會議、將要求日本撤兵之決議、提付公決、倘芳澤依然反對、則日本將負違抗國聯責任、今日中國總代表施肇基、鑒於理事會之決定草擬決議案、不啻爲休會三星期之準備、因此又發表聲明書、聲稱該決議案內倘含有日本撤兵將以中日兩政府在此三星期間直接外交談判爲根據之意、則中國不能接受、中政府對於日軍立時撤退、及回復中國在滿主權之基本要求、不能退讓一寸、又中代表團某君亦語美聯社記者、理事會目下考慮之策略、行將喪失中國對於國聯之善意、因其結果將使中國國內發生嚴重政治問題、致政府崩倒、即致成爲赤化、亦非不可能者、今日若未能維持國聯會章與非戰公約、用公斷爲解決國際爭端工具之規定、中國國家顯將爲之削弱、倘美國未能擁護該約、則中國亦爲之削弱云云、次施氏以昨日談話未有結果、又致一備忘錄於白里安、重申中國之基本要求、措辭更見明晰、其內容據可靠方面傳出大致如下、㈠解決滿洲糾紛之談判、必以立即撤退日軍爲基礎、㈡當撤兵時及撤兵後、必須有一中立委員團視察有要求賠償之權、㈢必須承認中國因日本侵犯滿洲而受之損害、㈣必須設立一中日常調和與公斷之永久機關、今中國既明白申明其要求、則理事會勢不得不再以中力量、勸誘日本方面之讓步、設日本不讓步、惟有休會三星期、以便從長商榷、但各小國代表不贊成展期、以爲與美國既參加、若再展期、徒自喪失國聯之威望而已、

苗培成到太原

◎太原二十一日電、苗培成二十一日返太原、決就教廳長職、省府各委定日內補行宣誓、

三星棉鐵廠　秋季大廉價　祇有今天了

本廠特製　不用日貨證章甲種每只一角乙種每只七分　臂章每條祇取手續費四分

棉織物品　一律九折

特別廉價部　七折

總發行所　門市郵售部　南京路石路西首

圖畫時報　772期起不隨時報附送暫定價每份銅元五枚　定閱至少五十期定價一元　請付上海時報總館當即寄奉　774期念五發行

柯達攝影比賽得獎者之作品　河北省區第一獎百元・北平施益菴得兒童第二獎百元

以之哺孩　無異母乳

勒吐精老牌代乳粉

女子軍
▽今天集會 正式成立

本市女子抗日救國義勇軍、昨在同孚路大中里志毅小學舉行第二次籌備會議、主席何進之、擬定今日召開成立大會、地點假上海縣黨部禮堂、

永安紡織職工 立誓抗日

永安紡織第一廠職工、組織對日經濟絕交會、規定規章罰則、互相監督、闔全體加入、決計持久行之、

美亞全體一致 拒絕日貨

美亞綢廠廠員組織抗日救國團、於本月一日各分廠代表開會籌備後、即分途推行各項工作、如製大布標語、製印宣傳品、組織宣傳隊、到鄉間演講、昨復在日暉東路該廠總廠所內舉行抗日救國團成立大會、並義勇軍宣誓典禮、到會男女職工千餘人、並議決㈠義勇軍即日開始訓練、在未領得槍械以前、暫購木槍、㈡組織新劇團、擴大宣傳、㈢監視廠方不得購買日貨、該廠員購買日貨、議定懲戒條例、

北四川路 開始查封日貨

上海市市民聯合會第十七區分會檢查日貨委員全體出發、在本區北段先行查封日貨、計有同發祥十三圈窓、一小間、永祥一箱一包、利豐一箱、和興一箱、植仁記一大圈、太興商店十四號圓丈一件、新大祥十六號、大中華三大件、五洲藥房支店四角、振華一□、新元一箱、萬成一角、通昌公司一箱、虹口消積、又開該會義勇軍登記頗形踴躍、定本星期日檢驗體格、

沿路 擊鐘 警告市民！
學生已喊得

聲嘶力竭矣

昨晚六時許、有務實集才各矣專學校全體學生、組織抗日救國宣傳隊、在民國路福佑路等各馬路游行、用警鐘一只、沿途鳴擊、勸告市民一致抵制日貨共同救國

寶大祥私藏仇貨
抗日會決令徹查扣留

抗日救國會昨開常務會議、出席委員陸京士、方椒伯、王曉籟、虞洽卿、王延松等、討論㈠棉布同業公會通告各會員叫止檢查案、決議轉市商會、函該公會撤銷此項通告、㈡檢查部報告、寶大祥私藏仇貨、復勾通法商元利洋行、出面包庇案、議決、着調查檢察二部會同棉布同業公會徹查扣留候處、㈢調查部報告義豐號登記不符、玆將貨源澈一册呈會、決議函市商會查復、

上中四週紀念

省立上海中學昨日舉行四週紀念、並檢閱學生軍及童子軍、

▼接第五版蔣主席飛來▲

▼接第五版

張溥泉氏昨晚告人、本日下午孫宅談話印象極佳、各同志久道寒暄後、首由蔣先生發言、國難當前、外交應付最爲重要、苟對外有一致辦法可利黨國、其他問題如何處理、個人無不樂從、惟願從此精誠團結、考慮周詳、顧全大體、爲國家立一良好基礎、粵方以汪先生發言爲最多、對蔣先生一致對外之主張極表贊同、並力言宜避免對等會議之名稱、完全係同志會商性質、至會議地點、□以在京爲宜、各人亦均首肯、蔣先生以外交委員會原定今晚(念二)七時在京開會、須親自參加、故於散會後即乘原坐飛機回京、並與在京各中委再行會商、余與蔡孑民先生亦定今晚夜車赴京、向中央報告赴粵經過云云、

蔡元培張繼昨晚特乘快車晉京、向中央報告接洽經過、幷商會議進行辦法、

粵代表 注重宣傳

粵代表團爲便利各報及通訊社記者採訪消息起見、特派非常會議宣傳委員會主任秘書鍾天心、於每日下午七時至八時在靜安寺路滄洲飯店三○五號接待新聞記者、如遇重要文件、則由辦事處逕送各報館及通訊社發表、

汪精衛等 今天招待新聞界

汪精衛孫科伍朝樞陳友仁李文範諸委定於今日下午三時、在本埠戈登路十九號(伍公館)茶會、招待本埠各報各通訊社及外埠各報駐滬記者、報告此次中央非常會議派遣代表來滬商議和平統一經過、屆時汪陳二人出席、並希望各界於昨晚發出、如有遺漏及外埠駐滬記者、屆時如欲參加、可於本日午前備具公函、前來靜安寺路滄洲飯店三○五號接洽、

對俄可復交
黨應恢復民主集權
對日本須有最後決心
汪精衛孫科對各大學學生代表之問答

昨晨九時、本埠各大學抗日救國聯合會代表李裕元廣光韜謝森軻溫秀峰吳耕濤朱有嶽沛□羲孫帆等八人、往謁粵方代表、當蒙汪精衛孫科二代表接見、錄其談話如下、

㈠問、粵聯主張對日宣戰、先生意見如何、

汪答、在粵時已商量、不必須有最後的決心、而且必要最後的準備、

㈡問、對俄復交問題、粵方表示如何、

汪答、在粵未會討論及此、

㈢問、但此問題先生個人的態度如何

汪答、共產黨應排除、但對俄國交可恢復、惟過去俄領事館爲共產機關作用、故不得不搜查、

㈣問、恢復民權問題先生意見如何、

孫答、原則上絕對贊成革命必需民衆、過去失敗在於民衆無組織、以致軍事指揮政治、造成軍人獨裁局面、現在方法上應加改善

㈤問、退出國聯先生意見如何、

汪答、我於十月十九日在廣東抗日救國會講演、曾云對於國聯無希望、但現在即刻退出國聯、是否使中國在國際上更陷於孤立地位、當須顧慮、此乃外交問題容討論後再決定、

㈥問、先生對黨務意見如何

汪答、黨應恢復民主集權、

㈦問、何時有暇請允公開演講、

答、現在很忙、蔣介石先生今天就到、演講日期再定、

㈧問、先生對於學生運動意見如何、

答、這問題談來很長、最要是要充實力量、過去在五卅、五三、慘案時就未能持久、現在要注重持久、候大局稍解決後、希望政府能幫助學生、

㈨問、和平統一會議先生意見如何、

答、對此會議很有希望、我們來是很誠意的、毫無作用、希望民衆諒解、希望南京同志諒解、使沒有多大商量就能成功云云、

粵方將推 陳友仁出來
同伍朝樞等担任外交委員

日日社記者訪晤陳氏、二問、廣東政府曾任命先生、代表之前、在何時接到、答、在前日(二十一)下午、其原電云、火急、執部轉汪孫李伍鄒各委員、此間議決、加派陳委員爲和平會議代表、特聞、非常會議、㈡問、先生對於和平統一會議意見如何、答、希望黨內團結一致、不再發生糾紛、能廣求國內賢能、集中力量、共維時艱、實行民主政治、廢止獨裁、尤應革除軍人干政之病、㈢問、和平會議是否在滬開會、答、刻尚未能定、要待蔣先生來後、才得決定、惟此刻應先組織外交委員會以對外、㈣問、如果外交委員會成立、粵方擬推定何人、答、當以伍朝樞陳友仁二人、其餘即刻尚未能預料、㈤問、陳持先生何日可由津來滬、答、日內即可到滬、㈥問、林森等已否來申、答、約於今日(二十)可到、

路透二十二日廣州電、今晚據此間當局稱、已任陳友仁爲上海和會代表之一、陳將於討論中外交涉案中佔重要部分、尤以滿洲問題爲最、

林森桂崇基趕到

中央監察委員兼立法院院長林森、十九日乘德國郵船海扶蘭號由港北來、於昨日上午十一時半進吳淞口、船泊滙山碼頭、蔣主席代表陳銘樞因臨時適有要公、乃由其夫人朱光珍女士及親信鄧瑞人等前往接候、中委委員吳鐵城邵元沖周啓剛等亦往歡、林氏登岸後、即乘汽車赴滄洲飯店休息、下午與汪胡諸氏會晤、據林氏談、立法院長一接受與否、此時已談不到、與彼同船返國者、有中委陳耀垣、係前同往南洋一帶考察慰問僑胞者、惟陳以離粵中家鄉有八九年、故爲其家人所留、未能同來、此次同來上海者、則有中委桂崇基氏、

各方電請 居正方振武來滬

居正、方振武留京、各方均盼其來滬、參加和議、昨日第四次全國代表大會各省市出席代表、並護黨同志會電胡漢民李濟深即申此請、聞胡氏轉告寓方在滬某要人、囑即促居方兩先生來滬、以示精誠團結之至意、

另訊、第一屆中央委員居正、在京多時、各方同志咸盼早日到滬、共商黨國大計、聞中委張靜江陳銘樞等紛紛去電敦促、即在京之中委陳果夫等亦親往居寓速駕、居已決定乘今日夜車到滬、准於明晨七時抵埠、海上各同志現正準備屆時往站歡迎、

各中學聯會 先宣傳暫緩募捐 制止暨南附中等另行集會
決定援助中法離校學生

上海市中等學校抗日救國聯合會昨爲中法學校開除大批學生事臨時緊急幹事會議、先中法學校學生代表報告被迫離校情形、略謂敝校人數計達一千以上、平日行政純以宗教爲背景、一切學科、偏偏注重法文、不啻爲殖民地式之教育、此次禁止學生參加抗日會、並宣言「要在本校讀書不可愛國、要愛國不准在本校讀書」、此種荒謬表示、竟公然出之一法人之口、學生等本愛國熱忱、據理力爭、不料於二十日晨竟勒令超班頭班各中、內組全體離校、然一方本百折不回之精神、繼續努力、一方要希望本會盡力設法援助、使同學不致無求學之地等語、次乃討論㈠中法學生案、議決、一、由本會即速請求市教育局與駐滬法領事交涉、二、推本會常務人、南中、實中、務本三校代表三人至中法國立工學院要求褚民誼校長允許轉學該校、三、發表宣言宣佈該校內容腐敗、勸告以後青年勿再入該校、㈡大同附中等校學生暨南附中竟非法集合另期開代表大會案、議決、一、通告各校切勿參加、二、致函暨南已加入本會之市北中學正風中學安徽中學滬華中學四校、三、呈報市黨部請求制止、(按市黨部已另函公安局取締案)、㈢又議前定念六日起出發募捐、據市黨部代表報告市抗日會已有目的辦法案、公決此案保留、暫緩舉行、㈣定期舉行全市中校擴大宣傳案、決議日期定下星期二至星期五、地址本埠一天、外埠一天、同時舉行、一切費用、由各校自給、㈤本會應推代表、謁汪精衛先生等案、議決、推民立女中、務本女中、復旦附中、大同附中、光華附中、敬業中學六校代表、定念三日(今日)上午前往、㈥申定各校担任本會經常費案、議決、定每校每月申定大洋五元、繳代表大會消認徵收、

一百數十人連名
李烈鈞等國是意見書贊同

日前李烈鈞徐謙等對於和平統一、曾有條陳大綱九條、業經報載、該項條陳、附有說明、甚爲詳盡、提出者李烈鈞徐謙程潛張知本陳嘉佑等、聞連署者已有一百數十人之多、

抵貨有成績
日工廠陸續關門
商公司亦將不能維持
持久！顧我同胞共勉之

(會計師將信昭)最近調查、上海日僑工商業受經濟絕交影響、已發生極大恐慌、截至本月廿一日止、租界內外日商工廠、因無法維持而停業收歇者、計有一百二十餘家、其中因停業而生計發生困難者、計共一千四百三十四人、此外資本較厚、曾勉强維持局面之工廠商號亦有一百家、如果一內外、抵制不停、即此一二百家非至歇停閉不可、屆時當有三千至五千人發生生計困難、其業粹停閉之工廠數家分析如下、

㈠玻璃工廠廿二家、㈡製管工廠二十家、㈢其他各種小工業廠場八十八家、其他如三井、三菱等規模較大之各大公司、在出口營業、亦已完全停止、各級辦事職員、業已辭去十分之三四、留職未去者、亦多無事可辦、其命運全多亦匪二月而已、尚有重要消息敬待報告者、即日本大批漁船、向來在中國近海捕魚、在上海推口、分銷各地、此去彼來、數百成羣、日夕推口之日本水產品、數數巨萬、自實行抵制以來、日魚已不易推口、即有推口亦難銷售、且大批日漁船之漁夫、自身發生恐慌、多不敢再在沿海捕魚、因之此項數千百漁夫、及經營漁業之日商、亦感受生計困難、前日會推舉代表全日領事署請願、日當局答以目前狀日人實不能再在中國近海捕魚爲生、故下令通知全體日漁船、於二日內一律駛往大連捕魚、並由領事署發出具證明書、予以種種便利、此後市面日魚、當可絕跡、惟旅滬日僑、總計有一萬餘人、此外在中國各地營商出口業之日本工商界、尤不計其數、無一不依賴中國市場爲生、此則仍須各界繼續努力於經濟絕交之工作耳、

日紗廠工人 不貪便宜衣料
深明大義

滬西日商各紗布廠男女工人、向來秋多間、均需添製棉夾衣服、合食向廠中依照成本最廉價格購取、此次工人均不向購布疋、廠方更易向例、以資試驗工人心理、特於本月初間通告工人、可以廉價零購、(每年紙售整疋、現則不拘尺寸)不料迄今竟無一人購買、故各日廠頗形恐慌、

偷：出神入化
自來火表亦有人竊竊 住戶不可不防！

邇來有一般匪徒、假冒英商自來火公司內僱員、專向裝設自來火之用戶、以改裝爲名、將火表盜竊而去、連日已發生十餘起之多、現由該公司查悉、分函各捕房請爲一體注意會緝、並通告各用戶對於該公司人員、須以標章爲識別

水中置藥防毒 不可輕信

衛生局布告、近日有人向市民兜售防毒藥品、投擲本局內塵於長江上游水災、恐本市水源污濁、乾製此項防疫藥品售與市民、以爲擲於水中防止染疫等情、顯係不法之徒借圖詐財、除發過有上項情事、甚望市民隨時扭交警局解局究辦、並即轉告本局輕究、

戴石浮來函

前市公安局長戴石浮來函、年來抱病、伏處海濱、絕未與外間往還、昨報載將出任衛戍部官職一節、不確、

第三批黨師名單 即將公布

上海市審查黨義教師資格委員會、昨日舉行第七次常會、通過各委提請審定高初中小學教員資格、約有一百六十七名左右、保留待查或決議不合格者、亦有多起、按昨日通過資格係第五批、該會再須開會一次、即可將其餘未了各案完全結束、第三批合格名單、定下星期一起、公布、其證書亦將於下星期一起、一個月內頒發、第四批證書、亦在預備中、

救國不僅坐而言當起而行！

毛葛大運動 大競賣

本店管轄上海華賚杭州華昌兩廠出品初次上市

本店樹業之始遂抱薄利推銷國貨爲職志雖其間因供給士女需要不免販諸舶來然未嘗不夙夜疚心爰於今庚創設申杭兩廠慘淡經營於玆半載出品日臻善美特約運銷各埠頗博口碑今玆門市發售定價特別低廉而歐產各種毛葛亦充分減削以便士女一判短長不勝歡迎之至

(本店一切貨品及本廠製造品均無絲毫仇貨盡請察判)

九華綢緞商店

南京路望平街口斜對面

驚！！！！注意

麗華公司秋季大減價

二十五天由十月十二日起

劣貨不買不賣 國貨實力推銷

各種國貨價廉物美歡迎參觀

敝公司所出驚世牌香烟直駕舶來品以上包面所印醒獅壯立氣吞紅日之商標深足以表示民族精神寓有喚醒民衆不忘國難刻刻驚醒之意玆爲酬答愛吸諸君推意起見敝公司不惜極大犧牲凡將此廣告剪下連同驚世牌香煙空殼五個在十二月十五日以前寄至上海愛文義路一二七二號敝公司者便可得贈有價值之有獎贈券一張凡愛吸諸君請勿將空殼隨意拋棄是荷回件地址務請書寫明白以免遺失

中國安利華煙公司謹啓

胡也頻（十七）

沈從文作　記

版權保留　不准轉載

因爲一個平常小辦事人的端正生活，十米較鹽的能力，在任何情形下，我們沒有學會，就是那個女作家，也實的

作仍然永遠是沒有學會的希望的。

中國的南方革命已進展到南京，出版物的氣處消息已顯然由北而南，北京城的好天氣同公寓中的好規矩，都不能使我們耽在一個地方不動爲得計。在上海，則正是一些新書業發軔的時節，小說月報因爲編者的方向略改，用了我們的文章，現代評論已遷上海，北新已遷上海，新月書店爲我們各人印行了一本書，所以我

四月裏就離開了北京，從海道把一點簡單行李同一個不甚結實的身體，搬移到上海一個地方住下了。到七月，他們也覺得還是到上海來才有轉機，所以也就到上海來了。

▽▽▽▽

最初這兩個人來時，就留在我那個住處，那時我在上海法租界善鐘路一個人家樓上賃了一間房子，他們來到上海我算他們最熟的人。

兩人到上海之後，從小說月報拿到了一點錢，他們就到西湖去了。到了西湖這兩人住在葛嶺，一共住了三個多月才重回上海。

那個時節在兩人之間，似乎爲了另外一些屬於青年人不能少的「感情的散步」，各有了些小小任性處。我不甚明白這些「感情散步」的內容，與那些經過，是不是適宜於從那篇莎菲女士日記上發現一點東西，因爲我已經記不清楚這篇文章在那時節是不是早已寫成。那時情形自然是很糟的，因爲我不大明白那些經過，看到有眼睛的不去注意那事的細微處，卻肆無忌諱的流淚，有口的也失了正當的用途，只是罵人賭咒，凡是青年男女在一塊時，使情侶成爲冤家以後，用得着的那一份，這兩人差不多都使用了，所以我十分耽心，不曉得應當如何去做一點對於他們有益的事情。

但我自然是什麼也沒作，而且也不必須作的。因爲若果我是一個在這方面明事的人，我就會看得出這「感情散步」是用不着救濟的事。一種生活厭倦了，新的發現常常使人目眩，然而這眩目卻決不是很久的。一時的幻覺並不至於使人永遠胡塗。同時，這過失，由於熱情而成的多疑同多嫉，由常常使這個問題變成一時的嚴重。

兩人去西湖後約一個禮拜，某一天晚上，

江遠治　專治肺癆藥水　肺癆咳嗽特效藥

后大椿聲明

五百元捐款之來踪去跡

自請中央澈查

后大椿被控案、迄已兩月、除已由市黨部推派委員陳克成審行澈查、材料[illegible]後、后大椿亦有聲明、[illegible]、茲將昨日后大椿爭請中央澈查文錄後、呈爲[illegible]、先構詞誣控[illegible]、證明[illegible]、捐詞向鈞部爭控[illegible]、請將經過情形爲鈞部陳之、查反日援僑委員會成立之初、不容陳意誣陷[illegible]、[illegible]經理十需[illegible]、會內議由各委員[illegible]、[illegible]十[illegible]先生時援僑會正式收據尚未印就、會中一切工作[illegible]、此項募命收來[illegible]、當時王延松先生主張不必用臨時收[illegible]、[illegible]困難、當時得其他常務委員之同意、將此款先行謂用、即由職個人出具臨時收據、並附函聲明、將來調換正式收據、派幹事王永良君前往商務、特該款收來、交檢察科應用（有檢察科收款帳目可證）原擬俟會中正式收據印就後、再將此款提出移換、適以反日會主席[illegible]先生未在募捐正式收據上蓋印而不能應用、及反日援僑會內經濟拮据不能償還檢察科借墊、遂致遷延、此該款五百元始終留科墊用之經過、遂九月中檢察科改組爲偵察科、職仍被任爲主任、嗣於九月二十二日以日本侵我東省援僑會改組爲抗日救國會、該會之偵察部即接辦前援僑委員會之偵察科事務、該款究竟墊用若干、留存若干、在移交卷內載明、不難查核、自是以後、該款即作偵察部墊款之用、迄十月十九日、有人走告、謂不論職者已得有舞弊證據向鈞部呈訴誣語、細察之下、所謂舞弊證據者、即指此五百元而言、不禁失笑、蓋此款周在偵察部、今既講錦口、遂往偵察部查詢、據該部主任王昌源君答稱、前檢察科墊付之款、業於十月四日向援僑會領還、商務捐款已據上蓋印而不能應用、及反日援僑會內經濟拮据[illegible]、此種捐款因無正式收據、其他無幾缺、職當時以事前已向商務當局說明、[illegible]、將來仍擬歸還、現在既經領還無礙、然會未能着手勸募、不能澈捐商務、[illegible]當然趕緊送還該館以釋前責、嗣該款即經職向抗日會偵察部領出、如數送還商務印書館收受矣、竊職服務黨部工會已久、公私兩盡、分別較明、尤以款項出入關係尤大、從不敢稍事苟且、凡此種種、定蒙明察、除已當呈大略外、請再詳陳事實、仰祈鑒核澈查、以明真相、實爲德便、謹呈中央常務委員會上海市黨部候補執行委員后大椿呈、二十年十月二十一日、

后案反轉來一口

六區各分部指斥

馮一先包庇奸商挾嫌誣控

六區五分部、十七分部、十八分部、十九分部、廿分部、廿一分部、廿四分部、廿五分部、廿六分部、聯銜發表宣言、馮一先挾嫌誣控后大椿爲名詐財、大意謂馮一先原任六區黨部候補執委、（最近聯補正式）於前反日援僑會任內、包庇鄧寶興勾通奸商、隨放源來行日貨東生物、驅經六區全區黨員大會議決、令其自動向抗日會辭職、並停止候補執委資格、案尚未決、當時后大椿任大會主席、證明一先處置糾紛案、或即因此構陷結怨于種、應請后氏、后案現經雙方呈請中央嚴究、當有水落石出之日云、（下略由雙方報告、后案後尚說明、文長從略）

女子紀錄亦不確

甚矣哉惟全國紀錄難定也

再貢獻於協進會之前

（周傑邦寄自北平）

閱十月十二日貴報刊登之全國女子田徑紀錄後、知爲全國體育協進會所公布、此表關係甚大、似應申明之、

㈠女子五十米之最高紀錄、應爲七秒、蓋去年女子在足式運動會中造成七秒之成績者有三人也、一爲孫桂雲在埠全國預選、一係吳梅仙在東北四省聯運會、一爲詹宗曾在天津市秋季公開運動會、此三人之成績皆頗有入選公認之資格、蓋吳梅仙之跳遠既認爲（見第三條）產生於東北四省會之預選會、故孫桂雲亦得援例、（因男子劉古學之萬米紀錄係成於東北四省聯運會、故吳梅仙亦得援例、）又許邦愛之跳高係造成於天津市公開運動會、故詹宗曾亦得援例也、依余個人意見、或以其中吳梅仙之成績爲較可靠、故此紀錄當有更正之必要、

㈡百米應改爲吳梅仙之十三秒七、此成績亦於同會造成、

㈢跳遠吳梅仙之成績係造成於哈爾濱、現此表地點列錯（誤爲瀋陽）

東北健將風流雲散

山河破碎

張齡佳轉清華　劉長春投師大

此外大連的大連　海城的海城

唉　盛筵難再　難再……

嗚呼哀哉、暴日獸行、山河破碎、遑論東北大學、東大白山橫遭解散後、全體學生紛散四方、吾信亦俱離通、余近調查各選手之行止、得悉各人之近況焉、

◈……此次大變、雖因險異常、但健兒均幸無傷亡者、主將張齡佳現已轉入清華肄業、此君現仍養精蓄銳、居常保養其超人之大賦體力、據云其志頗有改習陸軍之意、當係我國督日一名干城猛將、劉長春自回大連後、不甘居於倭人統領之下、故乘船來平、現已轉入師大體育系、並聞東大體專留平者均投入師大矣、蕭鼎華來平雖已多日、但轉學問題頗困難、蓋彼所入之建築系頗爲缺少也、幸而彼兒已讀至本科四年級、一切基本學問均已學過、所欠者只畫圖之實習、聞彼現有投身於社會中之說、

體育週刊明日出版

體育界之急先鋒……　運動界之興奮劑……

代售處　中華全國體育協進會（上海亞爾培路）　市一公共體育場（市大林路）　勤奮體育用品社（南京路西藏路口）　天天運動公司（南京路新世界對面）　王開照相館（南京路三大馬路）　華華運動公司（北四川路青年會對面）　冠光照相館（北四川路大旱橋對面）

本刊爲體育界唯一刊物、評述體育界一切新聞及理論研究等等、內容豐富、印刷精美、凡熱心讀者、俱係體育界名流、誠爲人人不可不讀之體育刊物

每星期六出版、另售大洋六分、預定全年五十二期連郵費大洋三元

發行處上海法租界馬浪路振華里四十號　體育週刊社

◈……傅寶瑞於廿一日即來平、但彼囚一切衣物均棄於校內、在北平頗有生活困難之憂、故又於廿七日回大連、然而不幸大連現已被暴日封鎖、傷哉寶瑞、

◈……姜雲龍想來北平、因車上擁擠太甚、只得喘氣跳下、聞現已安抵海城本人家中、又劉古學現亦在黑龍江家中、

◈……此外張永銘則隨姜雲龍赴海城、王玄基亦返其桓仁本家、張禹昌則由營口轉來北平、最近擬轉入輔仁肄業、

◈……總之、各選手已分散各方、回首當年聚首一堂之盛況、能不令人黯然神傷、（周傑邦寄自北平）

上海最幽雅之　雪園　西餐館　西菜　茶點　味美　價廉　電話新號碼九〇〇一〇號　靜安寺路跑馬廳對過　華安大廈底層　華安總經理部

新製完全　亨利洋服號　牌子老　式樣好　服務週到　結婚禮服出租　男女　總號南京路口沙遜大廈一第二支號中國青年會　第三支號西藏路七號　第三支號西藏青年會

神經衰弱與梅毒之關係

丁福保先生題詞　林森先生題詞　黃金榮先生題詞　杜月笙先生題詞

內容：專論神經衰弱之根本關係並確示花柳病之預防法等　理解透闢　精美洋裝金字封面

代售處：生活週刊社　上海四馬路望平街口　開明書局　上海四馬路　大東書局　及各大書坊

乒乓決賽

天馬對則中

今晚八時在跑馬俱樂部

歷屆

香檳盃冠軍

第一屆……天馬隊

第二屆……倫德隊

第三屆……天馬隊

第四屆……天馬隊

第五屆……？

別樹一幟爲傳全國之香檳杯賽、其過去之歷史、久已騰譽運動界、歷屆冠軍、以天馬隊稱雄一時爲最夥、已陸續得有二次矣、倘該隊本屆能再加入、惜忽退出、使該隊此次必大顯神通、則中隊足奪取香檳盃也、按諸杯賽章程、陸續得四次冠軍者、即可永久保存、是則天馬隊此次必大顯神通、以爭奪之、而倆留類、然則甲隊倘如實力、爲天馬之強敵、與天馬、爲實力可能之性、故二隊今晚決賽、必有激戰、惜該杯賽職員會因鑒於國難、決祇取緊縮政策、在該俱樂部舉行、而因場地關係、概不招待來賓、（辦法詳見昨日本報）、不能參觀、閱該杯賽職員會對此頗表歉忱云、二隊名單如次、

天馬隊　陸漢俊　長民　朱建章　沈子銘　陸鵬昌　胡永安　孫致中　錢省齋　樂俞根　陸昌熙

則甲隊

小足球

市一場

青年健兒兩組戰表

裁判員　楊洪勝　黃祥發　黃安邦　鄭國富　葛瑞昌　長周禮泉　張德才　梁達輝　劉萃池　方克平

市一體育場小足球錦標會、定於本月二十五日開賽、其小足球組之比賽秩序、已誌前報、茲悉青年健兒兩組、自二十一日抽籤分團後、即排定賽程、分發各隊、附錄如下、

▽青年組青字團

隊名	比賽月日	比賽時分
紅衣對一鳴	十月廿五	七時三十
華光對飛寶	十月廿五	九時五十
塘西對會白	十月廿五	十一時
樂一對中法	十月廿五	下午一時
華光對塘西	十一月一	八時四十
飛寶對會白	十一月一	九時五十
樂衣對紅衣	十一月一	十一時
中法對一鳴	十一月一	下午一時
華光對會白	十一月八	七時三十
飛寶對塘西	十一月八	八時四十
樂一對一鳴	十一月八	九時五十
中法對紅衣	十一月八	十一時
會白對一鳴	十一月十五	七時二十
華光對樂一	十一月十五	八時四十
塘西對紅衣	十一月十五	九時五十
飛寶對中法	十一月十五	十一時
會白對紅衣	十一廿二	七時三十
華光對中法	十一廿二	八時四十
飛寶對樂一	十一廿二	九時五十
塘西對一鳴	十一廿二	十一時
會白對中法	十一廿九	七時三十
塘內對樂一	十一廿九	八時四十
飛寶對一鳴	十一廿九	九時五十
華光對紅衣	十一廿九	十一時
會白對樂一	十二月六	七時二十
塘西對中法	十二月六	八時四十
華光對一鳴	十二月六	九時五十
飛寶對紅衣	十二月六	十一時

▽青年組年字團

隊名	比賽月日	比賽時分
精華對虹口	十月廿五	八時四十
濱滬對樂星	十月廿五	二時十分
九星對志勇	十月廿五	三時二十
精華對濱滬	十一月一	二時十分
虹口對樂星	十一月一	三時二十
九星對東星	十一月一	四時三十
精華對樂星	十一月八	下午一時
虹口對濱滬	十一月八	二時十分
東星對志勇	十一月八	三時二十
精華對九星	十一十五	下午一時
濱滬對東星	十一十五	二時十分
虹口對志勇	十一十五	三時二十
精華對志勇	十一廿二	下午一時
虹口對九星	十一廿二	二時十分
樂星對東星	十一廿二	三時二十
精華對東星	十一廿九	下午一時
濱滬對九星	十一廿九	一時十分
樂星對志勇	十一廿九	三時二十
虹口對東星	十二月六	下午一時
濱滬對志勇	十二月六	三時十分
樂星對九星	十二月六	四時二十

▽健兒組健字團

隊名	比賽月日	比賽時分
華通對通惠	十月廿五	四時三十
中健對華星	十月廿五	四時三十
樂健對華星	十月廿五	二時十分
通通對中健	十一月一	八時四十
華星對通惠	十一月一	九時五十
樂健對華通	十一月一	七時三十
華通對中健	十一月八	八時四十
通惠對樂健	十一月八	九時五十
華通對華星	十一十五	八時四十
通惠對中健	十一十五	十一時
華星對樂健	十一廿二	八時四十
通通對華星	十一廿二	九時五十
樂健對中健	十一廿二	十一時
通惠對樂健	十一廿九	九時五十
通惠對華星	十一廿九	十一時

▽健兒組兒字團

隊名	比賽月日	比賽時分
甲寶對濱健	十月廿五	八時四十
青健對華幼	十月廿五	九時五十
龍球對幼健	十一月一	十一時
黑寶對青健	十一月一	下午一時
華幼對幼健	十一月一	二時十分
濱健對龍球	十一月八	二時十分
甲寶對華幼	十一月八	下午一時
青健對龍球	十一月八	一時十分
濱健對幼健	十一十五	下午一時
甲寶對龍球	十一十五	一時十分
青健對幼健	十一十五	二時二十
濱健對華幼	十一廿二	一時十分
甲寶對幼健	十一廿二	下午一時
華幼對龍球	十一廿九	一時十分
濱健對青健	十一廿九	二時二十

陸光小球隊戰績

陸光乙勝志淸乙	五對二	
陸光甲勝聯隊	六對〇	
陸光甲勝克隊	四對一	
陸光乙勝東中	七對〇	
陸光乙和樂星	二對二	
陸光甲勝東華甲	二對一	
陸光甲勝淸淸乙	二對一	
健林甲勝陸光乙	六對〇	
陸光甲勝求志甲	二對二	
陸光甲勝恒心甲	七對二	
陸光乙勝白內	一對〇	

[illegible]

介紹…星小球隊

星光小球隊成立已久、會員熱心從事、加入者踴躍、平日比賽一[illegible]佳、前與小陸小球隊比賽、結果和局、旋勝十強隊、爲二與〇、又勝市友隊、爲二與一、勝陸光中組爲二與一、又勝星ノ組、與陸光甲[illegible]和局、近更有隊員多名之健將參加、亦已加入該隊、實力雄厚、茲本市市一公共體育場舉行第六次小球錦標會、該隊除身材太高及體重過超外、加入比賽、計一青年組、一健兒組、現在本隊每日練習行比賽、隊員曾經欲試、同時必有一番熱鬧也、該隊通訊處、閘北中興路壽源里四號

代郵

男星小球隊　光華精華　國臨頭、無心戀戰、蹈破三島、再行見、　打靈小球隊謹啓

金問題 戰債問題

法總理與胡佛總統會見

即將有驚人表示？

路透二十二日紐約電、法總理賴伐爾已於今日抵此、大受歡迎、曾鳴禮炮、九響、登陸後、由地方官招待、小駐數分鐘即擬乘火車至華盛頓、聞與胡佛總統所討論者、以金問題戰債問題軍備擔負爲主、二十六日即將啓程回國、

賴伐爾在法島號郵船中語美聯社特別訪員、請戰債減半還付之議、法國未便贊同、

英國存金尚足？

一萬萬元還帳　美人大驚異

英國在今年八月間因存金流出甚多、特向法美兩國分借巨款、以資接濟、共爲美國聯邦儲備銀行用去美金一萬二千五百萬元、自英國停用金本位後、美國以國此項借款在若干時內、殊成呆帳、但英國現已付還一萬萬元、今日聯邦儲備銀行發出報告、對於英國此舉、表示驚異

日本存金其不多

一九二〇運往美國從來未有

路透念二日東京電、正金銀行今日又以現金運往美國、十月二十九日與十一月五日尚有他日金一千五百萬元之現金將船運美、自十月三日起、日本現金之流出者、先後將達一萬三千五百萬元、

日船業大恐慌

英匯跌後　停船已達百萬噸

廿二日東京電、日本海運界因英國停止金本位制度結果、英匯大跌、遠洋航船入不敷出、因此均用於近海方面、然內海船舶過多、停船已達百萬噸、小資本船公司大起恐慌、

大條縮一八七五

國民社二十二日倫敦電、今日倫敦大條收盤、計近期十六便士六八七五、遠期十六便士八一二五、昨日近期十六便士八七五、遠期十七便士、計近遠期俱跌一八七五、

昨日倫敦電訊、大條銀價見下游、近期縮去二五、爲十六便士八七五、遠期亦縮二五、爲十七便士、聞地中國略有賣出、印度購進甚少、市況平穩、收盤後、美國甚活動、故市面更形平靜、又據紐約來電、美銀價亦縮一二五、計現貨爲二角九分七五、英對美加上一分、爲三元九角六分、倫滬先令縮去三七五、計一先令八辦士、孟買現貨降去二十二安那、爲五十五羅比十二安那、

金價跌

七百十兩

一度破進

國聯對日猶豫　英、將提倡用銀

外匯緊俏　買方沸見踴躍

結果較前天反跌二兩餘

昨標金價漲後跌、統日有十六兩之差、綜、各號交易殊爲紛歧、前市初內略、英人又有提倡用銀之會議、以此即疲、破進七百十兩以內、後以外匯以聚起堅、乃跳轉大一兩以外、平十一點卅分、印匯報大起、後市稍起、續以銀漲之意、終市十二兩以內、揭價改結爲七百二十兩、後計七百六十六兩、

早開　即跌九兩四錢、爲七百〇九兩、大條美銀見縮、又因關係、匯源各號四分之一、因時局關係、與源茂乾昌祥大德成同太昌福昌等賣出、向下遊、旋由跌至〇五兩七錢、未幾志豐永拖進、漲至十兩以八錢、歸豐初掛英金如故、乘金逾起一二兩、計結一七三七五、隨昌豐豐永乾昌祥大興永源茂及鼎豐等、皆有納進分、銀行買去八月期英金一七半、遠期一、當即退至〇八兩二錢、九點五十餘、故價、乾同太昌元大

後市　開盤十二兩二錢、乃漲至十五兩二錢、至二點三刻、福泰恒與恒昌永大德成大興永源福同大昌泰昌永志豐永等爭購、又以英金交易吸過一七八九兩、三點廿分後七百念二兩四錢、不意同太昌等售出、退爲十四兩半、五、復昌恐一兩有〇、但志豐永内盤恆餘大連帳、諸有賣出、致一瀉而下、收市爲十六兩一錢、比該前日回落二兩三錢

全日　最大念二兩、最小〇九兩七錢、相差十六兩

銀行匯票市面

英匯內盤　有平辦士二五、早市出價一先令一二五、賣價約二七五、午收出價一七三一二五至二五、進價三七五至一二五、收市出價一七〇六二五至一七、買價最緊一七五、最硬一七、

美匯內盤　有平元五、早市出價約卅一元八七五、午收出價卅二元七五、買價八七五、收市出價卅一元六二五、買價卅一元六二五、最緊卅一元六二五、掛牌價、每元合銀二兩一錢二分七二五、

（上海匯豐銀行電匯）一先令七辦十三七五（中期、計算）

銀行電匯　一先令七辦十四三七五（中期、計算）

（以下數行細字[illegible]）

海外匯電訊

[illegible]

公債抵現

本月繼續辦理

維持公債辦法、上月曾經中央・中國・交通・等銀行議定、准照債券市價七折抵現、利息按照一分六厘計算、據確實抵現總額一千五百萬元、茲聞[illegible]

證券交易所

[illegible]

公債軋多

統稅一種　跌過四元

昨日債券市場交易、[illegible]、多頭關係、市價逐步見跌、市場初間空頭出籠、多頭出貨、市價即跌去數角至二元、光景一種仍應價跌、但較午時間[illegible]、午後稍有[illegible]

金融公債

◆特立法院通過發行

財政界息、財政部現擬續發行公債、定名爲二十年金融公債、總額爲八千萬元、條例正在立法院討論中、聞發行期、定爲十一月一日、（新時社）

花紗靜寂

外棉勢力日就擴大

[illegible]

英美匯內盤奇緊

匯豐掛牌連縮三次

昨英美印匯市均又見跌、匯兌價升、[illegible]匯市英金[illegible]緊俏、惟美金不甚吃緊、匯豐掛牌連次改縮三次、計一擋、（英金共縮半辦士、美金七五、）自晨間初掛勿更、惟英金內盤見、[illegible]

金業交易所

[illegible]

物品交易所

[illegible]

粉麥續漲

美麥沉沒　昨已證實

[illegible]

麵粉交易所

[illegible]

上海洋價銀拆

（早市）（午市）

[illegible]

橡皮市面

[illegible]

謹告各界慎防假冒

運啟者本廠所製之四股蜂房六股蜜蜂及學士巨人等四種牌名紙線久已馳名全球近有無恥之徒以次貨冒貼本行商標欺騙顧客為保護顧客利益及防止仿冒起見凡真正蜂房蜜蜂巨人學士四種牌名紙線自本年六月起本廠裝出之貨每紋內小商標牌子上均改用硬印並每種牌子之背面另附有BB二字之牌號以表明確係本廠出品務請顧客於購買時以手觀摸商標硬印及BB標記俾便識別再本廠商標已呈准國民政府註冊有案中國各大日報上均登有同樣之廣告如蒙賜顧惟請留意認明庶不致誤

四股蜂房　六股蜜蜂　學士　巨人

倫敦上海傳遞運紙線廠謹啟

從美味和合粉奮鬥的成功 斷定中華民國必定勝利

民國十年味の素鬯銷吾國勢燄之盛不可嚮邇斯時本廠抱抵制厭望不惜犧牲由經理李泉深先生首先創製完全國貨美味和合粉慘淡經營十年以還蒙國際會式之上海化驗室主持公道證明品質不特為國貨調味品之最優者且遠駕日貨味の素之上并承同胞愛用與提倡緣是風行全球非但將日貨在中國根本打倒且在歐美銷途亦泰半阻絕宣告衝鋒凱旋

以小喻大倭寇雖強但吾國地大物博如能急起團結一致奮鬥區區彈丸三島賊奴那怕不一一在吾手掌之中願吾同胞同舟同濟速醒救國

（注意）本廠前因抵制聲中首先創議國貨貶價以資根本抵制日貨并逢成立十週之期又宜紀念為特犧牲減價現限期將屆良機難再願愛用　諸君幸勿觧失為幸

地址　上海西藏路大世界對面

中國根泰美味和合粉廠啟

電話九四六八七　無線電報掛號一七〇四

致力滋補 自來血

時入秋序百物收斂人在斯時當致力於滋補人造自來血功能開胃弱開胃血虧補血恢復虛損滋補強健君與尊夫人如往時身弱多病今後欲成血足胃強身健力壯之完人服此補劑為最得力

小瓶一元二角　大瓶二元

五洲大藥房發行

總店上海　支店各埠

精神戒煙

常吸紙煙…自損…一料…戒絕…一…試服…立見功效

廣告天欺誅人神減…上海新世界…

靜安寺新舊住持之爭

續誌志汝之

意欲捲土重來

志法以妨害秩序等情控告 志汝 糾衆 佔據房屋 截斷交通 滋擾

律師陳則民受牽累

靜安寺住持糾紛志法近延伍澄宇、陳瑞麟兩律師在第一特區法院狀訴前住持僧志汝及律師陳則民並封燮・封光中・汪德章・王雲增等妨害秩序等情一案、其訴狀中略稱、靜安寺前住持僧志汝因盜賣寺產、被地方紳士會議斥逐、另推原告繼任住持一年有半、本年七月十日志汝糾衆來寺行兇、業經原告呈訴、並求撤查寺產在案、詎被告等

悍不畏法 又於本月二日上午十時忽偕自稱市民聯合會廿三區公會委員封燮・封光中・汪德章・王雲增等七八人來寺、並於門外守候多人、將寺中原有貸與市民聯合會廿二區辦公處之房屋強行佔據、外貼廿三區辦公處名條、又將靜安施診醫院診病室佔據、外貼國民黨三區廿四分部與地方公議名條、聲稱於本日下午二時開大會、公決擁護志汝為住持、驅逐原告出寺、一面把守各處門戶、攔阻僧俗行動、肆意撿食、原告當與抗爭、同時市民聯合會廿二區常委聞信亦來、

交涉無效 至下午二時陳則民律師到來、續至三十餘人、勢益緊張、原告欲以電話通知捕房、而被告等竟將電話線剪斷、釘封寺側便門、截斷交通、嗣幸得地方紳士解圍、始將原告救護出險、一面赴捕房報告、捕頭乃派探員前往、直至四時許衆始散去、原告查點各室物件、發現庫房中帳桌抽屜被毀、內有鈔票廿二元銀元二元四角不知被何人所竊去、故除請代理律師當夜將被害情形報告外、合亟狀求鈞院票傳被告等

依法治罪 、並諭知被告等以後永遠不得再至寺內滋擾、但正繕狀間、又有多人於四日上午來寺、仍假國民黨三區廿四分部名義佔據大門左側小屋開會、先稱討論反日、後竟揚言打倒志法、顯係志汝指使、原告據理力爭、彼等反在報紙誣稱原告詈之為流氓、顛倒是非、合併陳明云云、

法院據狀 准詞飭傳、昨日下午開審、但原告所遞訴狀中之被告名姓正本與副本不同、因法院收到之正本中祗有志汝・陳則民・封燮・汪德章・王雲增五人名姓、並無封光中之名、而送達各被告之副本上則為志汝・封燮・封光中・汪德章・王雲增五人、並無陳則民律師被控字樣、蕭推事因此問題訊問原告律師、據原告律師稱、此項訴狀由

原告自撰 敝律師並不知悉、且於今日午刻始接受原告委託云云、繼訊到案、餘人因地址不明均未到、陳且延仇預律師到庭聲明本案實係志汝先在貴院控告志法、該案已定期審理、今志法控告志汝之案情與前案志汝所控者有牽連關係、應請併案訊理、蕭推事核禀、諭本案改期十一月三號再訊、

申新二廠之火

再誌

死傷盡女性

門小人多力弱者不及逃出

總共有十五人之多

事後詳查罹難之數　損失約五萬　保有火險

滬西申新第二紗廠、昨晨失火、本報已略誌之、茲再將詳情記後、該廠位於蘇州河畔、大廈連雲、為滬西各廠之冠、詎於昨晨二時許清花間內電燈線突然爆斷、射入棉花、易於着火、霎時濃煙密布、火勢甚熾、此時夜班女工正在工作之際、該樓共有女工三百餘人、一時哭聲大作、爭先奪門而逃、無如門口窄小、弱者擠倒、被衆足踏、以致不及逃避、當場葬身火窟者有女工王小妹・徐小妹・章小妹・王桂香・楊根弟・劉阿二（大都江北人）、嗣經各區救火會驅車到場、普陀路捕房派大批中西探捕前往灌救始熄、是役焚燒四小時許、除焚斃者外、並在火場中覓獲重傷之女工陳小弟・陳照弟・邵斐英・張小妹・徐桂英・張根生・小阿妹等九人、當即車送同仁醫院及議倫醫傷科醫院醫治、惟內有數人恐不治、焚斃之六屍體後送斐倫路驗屍所、報請第一特院檢驗、據該廠職員云、被焚房屋貨物約計損失五萬兩之譜、保有火險、

山海關路坍屋 壓傷婦人五六

留戀不遷房客罹禍

山海關路森成里一帶房屋、年久失修、陳舊不堪、最近由房東通知房客遷移、以便翻造、房客中除陸續遷出外、尚有一部份居住其中、前晨八時許、里內四二六號居戶正在遷移之時、因拆除擱樓、震動牆壁、以致灶披間轟然坍下、時有五六婦人在灶間自來水龍頭傍洗衣淨菜、不及逃避、均受壓傷、其中兩婦傷勢最重、一為楊趙氏、年三十八、一為邱嚴氏、年二十五、後送醫院醫治、

撕毀帳簿一頁 滅跡防後患

鴻祥旅館中人亦有偽證之嫌

▼被告所延 兩律師不到 因故未便代表

被控重婚之俞秋生 目的既達 欺人太甚 態度強硬

大德橡膠廠主俞秋生、詭稱髮妻已死、勾通其友徐葵卿、以辨妓貸名、將紹興婦人王潘氏之十七歲女兒巧仙騙作妾媵、彌月後、該氏還備禮物、往望此乘龍快婿、而事敗露、遂挈女歸、向捕房告發、由捕房對俞提起重婚之訴、詎俞以敵日無法紀、俾徐葵卿及當日租作結婚禮堂之新世界飯店職員李雲寶等於第一特區地方法院開審時到案、為虛偽之陳述、代俞抵賴、謂未舉行大禮、馮推事察出其偽、除諭俞秋生交二千元保外、徐李亦各責交保、聽候偵查、各情屢誌本報、昨晨由馮推事

繼續審理 代表被告俞秋生之兩辯護律師俱因某種問題不便仍為俞之代表、故俞已另委王律師出庭辯護、而所傳要證昨多未到、徐葵卿亦稱病不到、先由告發人王巧仙之母王潘氏陳述被告騙婚經過、謂舊歷五月間俞秋生至我之鄰居陳姓家、始見我女、殊萌娶之之意、於是運命我家二四大、自言妻已逝世、欲娶我女為填房、遂乃挽徐葵卿來作伐、訂定聘禮洋百廿元、內以二百元為製衣飾費、二百元嫁妝費、一百廿元則為喜餅之費、我乃命長婿馮栢林為女媒、舊歷

六月初五 文定、送來紅帖兩份、我收其一、餘即璧回、帖內如何措辭、初未注意、故未央人審閱、至六月初九日（即七月廿三）乾宅乃以結綵汽車前來迎娶到我所假為禮堂之鴻祥旅館、新娘之吉服亦由徐葵卿攜來、彼方結婚禮堂假於新世界飯店、馮栢林曾被請去觀禮、我原定當日回門、因俞以無暇堅辭、故我是日未辦酒席、另定八月二日假座同興樓補席、邀請新郎新娘同宴、藉以與諸親戚相見、詎屆時

僅俞獨至 據云新娘有病、不能同來、及滿月、我備禮物往望女婿、先赴法租界同德里、方知已遷居城內障川弄、經人導往、由女訴述顛末、我即詰問秋生、何仍有妻、豈非將我女作妾耶、秋生則謂當然係作妾、且云事已如斯、任汝辦理可也、我覺其欺人太甚、遂挈女歸而提訴云云、還由新聞捕房西探門報告往新世界飯店調取帳簿情形、謂除帳簿外、尚有一冊、據該飯店帳房周某、秋生曾去抄錄是日用款種類、迨其交還時、即將記載該項帳目之一頁撕去、故此帳簿已被總經理藏諸鐵箱之內、俾另與俞交涉、周並將被撕帳簿送案、但周

今未投到 該係患病矣、時捕房律師王耀堂亦將鴻祥旅館帳簿呈案、謂該旅館帳目單內、明有…、故該旅館亦有偽證之嫌疑云云、惟推事當將新世界飯店帳簿冊檢閱之下、以被告之假該飯店禮堂係屬七月廿三日、而照帳簿內所記日期則在七月廿六日、…是該項帳目顯與俞事不符、…、推事以各證人尚未到庭、爰諭展期至本月廿九日十午候集人證再行續審、

福建去販賣

滬大輪上三女子

前途何堪設想

若非在滬保衛者…

市公安局水巡隊第三分隊白蓮涇派出所警長姜遜桓等、昨在開往福建之滬大輪船上檢查、旋在船位內查有男子二、帶女子三口、均穿簇新衣服、且口音各別、形跡不無可疑、當向一男子查詢、據稱此三女係受朋友囑託、帶往福建、警等聆言更疑、遂將男女五人一併帶入該隊、據供一名趙玉之、江都人、一名朱寅卿、嘉興人、三女子一為邵三了頭、一為屠小英、一為黃月英、邵係我同朱寅卿經手買來、計出身價洋一百十元、現擬帶赴福建販賣、屠係共同居徐某經手出洋一百八十元買來、詰之朱寅卿、供詞略同、邵三了頭供、十八歲、泰縣人、有姊在閘北潭子灣保成廠內作女工、由姊姊教我隨同前往福建、然亦不知何事、屠小英供、十四歲、吳興人、我母親住在湖州、此次由朱伯伯（指朱寅卿）帶我到上海白相、餘皆不知、黃玉英供、十四歲、嘉興人、家居法租界八仙橋有里內、此次由我親作主、賣與趙等帶往福建、當以案關販賣人口、有干禁例、飭即備文一併申解市公安局訊究

生計斷絕

同事口角女工被歇

想不欲生

台州婦人梁謝氏、三十歲、因於本年春間在鄉與夫吵鬧後、負氣來滬、寄居於滬西梵皇渡路畢田工房六十七號同鄉人潘金生所設之包飯作內、由潘介入豐田紗廠作工、詎至前日忽與同廠女工發生口角後、竟被廠方停歇、該氏以生計斷絕、返鄉又不願、遂萌厭世之念、昨日下午潛往中山路投浜中自盡、幸由該處警士瞥見、立即救起、已經飽水、神志昏迷、設法搶醫、後由第二中學輔解六區署、聽候訊核、

女盜

任前錄

損失近千

華德路房屋被劫

昨晨七時半、華德路六四〇弄八十二號某姓家突來四盜、內有女盜一、首先入門、各出手槍、將事主等監視、不准行動、然後入室搜劫、將現洋衣飾等物共值九百四十二元刼取逃逸、

保鑣 自傷其腿

擦槍走火

五馬路外灘會德豐輪船公司買辦之保鑣許德濤、年二十五、家住斜橋西大吉路永興里十六號、昨日飯後因擦槍走火、彈傷右腿、後經人送醫院醫治、

兩處報火警

巨籟達路　小沙渡路

昨日下午十二時二十分、巨籟達路仁餘里一號張文英家（開煙間度日）因燒午飯失火、火延燒、經救火車趕到、火勢已烈、至一時半完全熄滅、一號住宅已燒盡、

昨日下午五時五十分、滬西小沙渡路檳榔路口七一八號住戶失慎、經救火車趕到救熄、已焚去樓房二間、

投軍不如願

六馬路瑞昌祥學徒　陳地投嫌折回蘇州

介紹人 正在着急　自上門要求歸和住

上海公共租界六馬路瑞昌祥煙店學徒顧坤生（年十八歲蘇州人）、陳洪寶（年廿歲江陰人）、因憤日人暴行、佔我國土、慘殺我同胞、於本月十六日攜公款五十四元出外、投上海市義勇軍、以不合格被擯、乃於十八日赴京投慰兵第一團部願充士兵、該團以無保不收、遂於昨日折回蘇州、擬投蘇州義勇軍、先赴西北街五十號曹伯良處、曹在上海招商局任事、前介紹顧坤生入瑞昌祥煙店為學徒、自顧出走後、該店即向曹尋找、曹於廿一日返蘇後、廿二日適見顧等來、即交警送公安局核辦、一面由曹報告該煙店、

干涉司法權

浦東龍王廟保衛團長

法警拘人被奪

強行賄賂　羅維仁等一併逮捕訊究

浦東龍王廟有孀婦符蕭氏、生有一女名金英、於上年招贅符棠囝為婿、不料同族中有姪符梅生符順生等覬覦財產、幾經爭吵、符蕭氏乃將符順生承繼為嗣子、立券而將財產與女平分、不料符梅生因並不到手、符順生亦未滿意、於本年七月間將符蕭氏符棠囝付金英等均毆傷、符蕭氏等投地方法院控告後、三次飭傳、被告均抗不到案、是以簽發拘票、命法警往拘、當於昨日上午前往該處、由原告報告符梅生在茶館內賭博、該警即前往拘捕、茶館之鄰係保衛團、團長羅維仁率領十餘人將符梅生刦奪而去、並將該法警一併拖去、由羅維仁告以拘票上書的地址為嚴家橋、此處龍王廟屬余管、不能帶去、否則汝亦不能去了、即予銀洋三元、謂可速去、將來要人則問我好了、該警見勢不敵、不受銀洋欲行、羅堅將銀洋納於該警衣袋、謂不拿錢則不放汝走、該警乃索名片一紙、立即回院報告、劉首席檢察官大為震怒、立命原辦汪檢察官簽發拘票、着警長許金清督同法警全體戎裝、馳往浦東將羅維仁及符梅生符順生等、一併拿解到院法辦、

開賭重罰

大自鳴鐘捕房探目等前晚偵得愛多亞路二七八號內有胡春棠私設賭場、…當即前往抄出賭具牌九搖缸骰子及賭洋六千二百十二元、並拘獲賭客陳福林等十八人、連同胡一併帶入捕房、解捕頭訊問之下、飭令賭客各交保洋十元保出、由管押、昨解第二特院刑庭、捕房律師…訊之胡承認案賭不諱、推事核供、當庭判決胡春棠將賭博財物一罪、處罰金八百元、陳福林等共同賭博一罪、各處罰金十元、賭具賭資照單沒收、

客邸竊魂

前晚十二點時有本地人陸金芝（卅歲）投自來火街十號某旅館開卅號房間借宿、不知內因、忽生短見、吞服生鴉自殺、迨翌日中午茶房察悉、早已氣絕身死、即報捕房、將屍舁入驗屍所、昨由第二特院檢察官驗明、交同仁輔元堂收殮、該尸身穿藍布衫褲、內襯白布小衫、被縟黑中、禿頭、腳穿黃襪鞋、

周潤庠啓事

茲因鄙人與仁昌正號意見不合自登報日起完全脫離關係、該號銀錢往來、各項交易進出鄙人概不負責、特此聲明

量產國貨　生產　盡國製造

經濟侵略。以武力為後盾。日本帝國主義之當然步驟。其經濟上巧取豪奪之手段。吸取我國大小市場之脂膏。而以彼之所酬答我者。製成槍炮以強佔我國土。殘殺我同胞。近日朝鮮及滿洲之風雲。非其明徵歟。此值國難臨頭。國恥當面。我華在工商之工商。唯全國人所急應一心一德。以全力以圖之者。經濟絕交。為根本對策。言換之。消費者絕對不買日貨。生產者。盡量製造國貨。本廠是已之國民各明悉。本廠製造調味粉。味母。業已多年。精益求精。為國貨增色。近來出品。殆已達盡善盡美之境。苟經購用。自知品質之優勝於劣貨遠矣。且自抵制以來。尤為海內外愛用國貨者所樂許也。本廠且顧犧牲血本。貶價廉售。區區微忱。

天一味母　特點

色澤潔白　提練純淨　盎分輕微　味感耐久

國內外各大埠南貨海味食品店均有經售

上海天一味母廠啟

發行所　北京路慶順里

製造廠　一廠　韜朋路　二廠　昆明路　三廠　華盛路

南陽皂廠為抵制日貨 特製孔雀牌精煉皂宣言

上海老垃圾橋

同胞公鑒：事急矣寇深矣我同胞亟速覺醒一致團結共禦外侮我等商人在民族存亡之際自應各具天良抵制仇貨永遠絕交我各市上之精煉皂等均以日貨為大宗竭誠內日貨心傷血淚上對於此皂乃必需之要品既無良好之國貨可抵用頗覺難堪本廠不惜工本悉心研究特製孔雀牌精煉絲光皂以應需要之國人之需用貨品之尚製造之精良遠駕於仇貨之上抱本大之犧牲以抵制為前提凡我同胞望熱心提倡之乃國貨前途之幸也

白濁

當止一斷照生　場南日濁服根當育

九一四淋濁樂　德羅洋行經理

每瓶一元七角　上海新世界北部對面